大公報
Ta-Kung-Pao
123 Connaught Road, C.
Hong Kong
督印人費彝民
經中國人民郵政登記認爲新聞紙類
廣東人民郵政管理局執照第十五號
第一萬九千八百一十一號
今日出紙三大張
零售港幣壹毫
每月本港三元外埠七元
地址 香港干諾道中一二三號 經理部電話 四八〇三六 編輯部電話 四八〇四六 電報掛號8778 廣州辦事處 惠吉西路二坊二號 電話：39706
干諾道中一二三號有利有限公司承印

# 人類歷史開新頁 星際飛行已肇端

# 紅火箭上天已離地逾卅萬公里

## 今午將越過月球而成太陽行星

### 最後一級重千餘公斤携有無線電和儀器進行多種考察

### 再一次向全世界顯示先進的蘇聯科學技術的傑出成就

【新華社北京三日電】據塔斯社三日莫斯科時間十五時五十分（北京時間二十時五十分）消息：向月球飛行的蘇聯宇宙火箭到三日莫斯科時間十三時（北京時間十八時）已經離地球二十萬九千公里。

到這個時候，火箭處在南美（西經四十度和南緯七度三十三分）地區上空。

對軌道測量材料整理結果表明，火箭將在月球附近飛過，成爲第一個人造行星，也就是成爲第一個人造太陽衛星。火箭在通過月球附近時離月球表面的最小距離將爲六千到八千公里。

火箭的科學儀器工作正常。地面接收站正在繼續有把握地接收科學情報。據第一批測量材料，火箭表面溫度爲攝氏正十五度到二十度。

【路透社莫斯科三日電】據最新的計算，在國際標準時間十六時火箭已走了二十七萬五千公里（十七萬一千八百五十英里）。據估計，在國際標準時間十八時，火箭將達二十八萬四千公里。到國際標準時間二十一時（香港時間四日晨五時），火箭離地球三十一萬一千公里。

（本報編者按：月球距地球三十八萬四千公里，至香港時間四日晨五時，火箭距月球僅餘七萬三千公里。）

【新華社北京三日電】塔斯社莫斯科三日電：塔斯社關於「向月球方向發射宇宙火箭」的公報

一九五七年—一九五八年以蘇聯在火箭製造方面取得巨大成就爲標誌，蘇聯發射的三個人造地球衛星使得有可能積累了必要的資料，以便實現宇宙飛行和達到太陽系其他行星。

蘇聯過去所進行的科學研究工作和實驗設計工作目的在於製造很大、很重的人造地球衛星。大家知道，蘇聯第三個人造地球衛星重一千三百二十七公斤。

根據國際地球物理年的計劃，蘇聯在一九五七年十月四日成功地發射了世界上第一個人造地球衛星，隨後又發射了兩個很重的衛星，獲得了第一宇宙速度——每秒八公里。

由於蘇聯科學家、設計師、工程師和工人進行了進一步的創造性工作的結果，現在已經製成了一種多級火箭，它的最後一級能够達到第二宇宙速度——每秒十一點二公里，這種速度保證有可能作行星際飛行。

一九五九年一月二日蘇聯向月球方向發射了一個宇宙火箭。這個多級宇宙火箭已經按照預定程序進入了朝着月球方向運動的軌道。據初步資料，火箭的最後一級已經獲得了必要的第二宇宙速度，火箭繼續運行，穿過了蘇聯東部邊界，經過了夏威夷羣島，繼續在太平洋上空運動，正在迅速離開地球。向着月球方向運動的宇宙火箭，一月三日莫斯科時間三時十分將經過蘇門答臘島南部上空，離開地面大約十一萬公里。根據預先的計算，並由直接觀測加以肯定，宇宙火箭將在一九五九年一月四日七點左右達到月球區域。

宇宙火箭的最後一級重一千四百七十二公斤，沒有燃料，備有專門的容器，其中裝有進行下列科學考察的測量儀器：

探查月球磁場；

在地球磁場以外考察宇宙線的強度和強度的變化；

紀錄宇宙射線中的光子；

探查月球的放射性；

研究宇宙射線中重原子核的分佈；

研究行星際物質的氣體成分；

研究太陽微粒輻射；

研究流星粒子。

爲了便於對宇宙火箭最後一級的飛行進行觀測，最後一級上裝有：

一台有兩個發射頻率——一九·九九七兆周和一九·九九五兆周——的無線電發射機，電報訊號長度爲〇·八秒和一·六秒；

一台頻率爲一九·九九三兆周的無線電發射機，電報訊號長度交替爲〇·五秒和〇·九秒，這台發射機用來傳遞科學觀測的數據；

一台頻率爲一八三·六兆周的無線電發射機，它用來測量運動參數並向地球發送科學情報；

用於製造鈉雲——人造彗星的專門儀器。

人造彗星可以用裝有能析出鈉譜線的濾光器的光學儀器來觀測和攝影。

人造彗星約在一月三日莫斯科時間三點五十七分形成，並能在「室女星座」中看到約二至五分鐘，位置約在「牧夫一」、「角宿一」和「天秤一」組成的三角形中央。

宇宙火箭上帶有旗子，旗上有蘇聯國徽和下列字樣：「蘇維埃社會主義共和國聯盟。一九五九年一月」。

科學和測量儀器連同能源和容器的總重量爲三百六十一·三公斤。

設在蘇聯各地區的科學測量站正在對第一次行星際飛行進行觀測。軌道要素的測定，根據自動觀測資料用電子計算機進行。

對測量結果進行整理以後，可以得到有關宇宙火箭運動的資料，並確定出得到科學觀測的那些宇宙空間區段。

全蘇聯人民爲了解決社會主義社會發展的重大問題以利於全體進步人類而進行的創造性勞動，使得有可能實現第一次成功的行星際飛行。

蘇聯宇宙火箭的發射再一次表明，蘇聯在發展火箭製造方面的高度水平，再一次向全世界顯示了先進的蘇聯科學技術的傑出成就。

宇宙的奧秘日益被人揭開，人在不遠的將來就能够親自踏上其他行星的表面了。

製造行星際航行的新火箭的科學研究所、設計處、工廠和試驗場構全體工作人員，用這個火箭的發射作爲對蘇聯共產黨第二十一次代表大會的獻禮。

蘇聯所有廣播電台將定期廣播關於宇宙火箭飛行情況的資料。

## 美科學家自認落後 爲蘇火箭重量吃驚

### 歐洲報紙橫貫全版報道蘇火箭

【合衆國際社洛杉磯二日電】美國太空科學家們二日晚發表談話，對莫斯科電台宣布的月球火箭最後級的沉重重量，表示驚異。

加州理工學院噴氣推進試驗室的李赫特博士說：「他媽的，真大得驚人。蘇聯這次發射月球火箭，對我們美國人是有好處的。自從我們最近放射阿特拉斯衛星成功後，美國人又泄氣了。阿特拉斯衛星雖然大，但實際上只能和『旅伴一號』相比。它們的總重量約略相等的。」

按照蘇聯宣佈，他們的月球火箭最後級的重量是三千二百五十七磅，裏邊裝載了測驗儀器。至於美國空軍的月球火箭最後級重量只有八十五磅。它有一個推進單位，可以最後把它送上月球的軌道，但它並不能幫助把整個火箭放射離開地面。美國陸軍的月球火箭最後級的重量只在五十九磅左右。

美國科學家不願意估計蘇聯火箭的總重量有多少，他們只說要把它放射上去，是需要一種非常強大的彈射力量的。

【合衆國際社莫斯科三日電】據美國火箭專家說，蘇聯這次的發射暗示出：在設計洲際導彈作爲太空探險的用途這一方面來說，蘇聯大約比美國先進一年。又，美國參議院太空委員會高級委員衆議員布洛克斯三日說：蘇聯的成就證明美國的太空計劃「應該盡最大努力推進」。

歐洲各地的報紙都用橫貫全版的標題來報道這個新聞。不過因爲消息到得太遲，來不及寫社評。

【路透社華盛頓二日電】美國務院或艾森豪威爾總統，對於二日蘇聯發射月球火箭都沒有立刻發表談話。

美國防部推進研究計劃機構的發言人二日晚說：「我們的一些太空收報站已經聽到蘇聯的太空火箭了。」他並未說明是哪幾個收報站。

# 紅場上學生載歌載舞 蘇聯人民同慶勝利

## 指出社會主義陣營強大

### 蘇科學家說這一代可飛向行星

【據新華社莫斯科三日電】莫斯科人今天懷着無比興奮的心情收聽關於蘇聯發射巨型宇宙火箭的消息。各個街頭賣報處都站滿了人羣。電車上和地下鐵道上的人們也都仔細地閱讀這個消息。在各工廠的車間裏，爲蘇聯的這一重大勝利所鼓舞的工人們，今天的生產情緒特別高漲。

今天幾乎每個莫斯科人的家裏都打開了收音機，收聽有關這個巨型宇宙火箭的運行消息。收音機中不斷傳來宇宙火箭的訊號，訊號非常強烈清楚。人們特別高興的是這支宇宙火箭的最後一級重量約達一噸半，並且正在順利地向月宮前進。人們指出，美國發射宇宙火箭失敗，蘇聯發射宇宙火箭勝利的事實表明，社會主義陣營的力量已經穩穩超過資本主義世界。

科學院、報社和電台都不斷收到大批向蘇聯學者們祝賀的電報和電話。

【法新社莫斯科三日電】莫斯科四大報紙三日慶賀蘇聯月球火箭放射入太空的消息。真理報、消息報、勞動報和共青真理報都以「星際飛行首次成功」、「蘇聯人創造性事業的偉大勝利」等標題報道這件大事。

【法新社莫斯科三日電】莫斯科電台報道：莫斯科的學生們用跳舞和唱歌來慶祝蘇聯發射月球火箭。他們在紅場載歌載舞，一直熱鬧到今天（三日）黎明。

廣播說：莫斯科大學的學生們在聽到火箭發射成功的消息時，大家就互相道喜，並且在大學的走廊上熱情地大叫大跳起來。

廣播說：一羣四百個大學生決定在紅場發動一次「勝利遊行」，並彈手風琴和吉他，還歌唱有關月球和火箭的歌曲。

【合衆國際社莫斯科三日電】蘇聯科學院院長阿·涅斯米揚諾夫的話說：繞月球火箭發射成功之後，「在我們這一代將會飛向行星。」

【據新華社莫斯科三日電】塔斯社引述蘇聯科學院通訊院士米哈伊洛夫說，宇宙火箭的發射不但是蘇聯學者的光輝成就，而且是蘇聯學者征服宇宙的一座新的里程碑。我們可以相信，人們飛上另外一個星球的時間已經不遠了。

蘇聯學者科齊列夫說，在人類歷史上發生了一件意義重大的事件——蘇聯宇宙火箭飛向月球，這是人類征服宇宙的真正開端。他又說，蘇聯科學家順利地解決了第二宇宙速度——每秒十一點二公里的問題。從現在開始，對宇宙的研究將爲人類利益服務。

蘇聯物理學家克爾什金說，雖然現在火箭還正在飛行，但是我們現在已經可以說：「蘇聯的宇宙火箭已經勝過了去年美國發射的幾個宇宙火箭。就高度來說，蘇聯的火箭已經超過了美國的任何一個。這再一次證明了蘇聯技術的先進。」

【路透社倫敦三日電】莫斯科電台三日一早對北美的英語廣播時，談到蘇聯準備在月球建立觀察站。廣播說：「蘇聯將繼續發展（指蘇聯發射月球火箭）（蘇聯）將做出準備，裝備陸續到月球去，在月球建立觀察站，作爲將來太空飛行的中途站。」

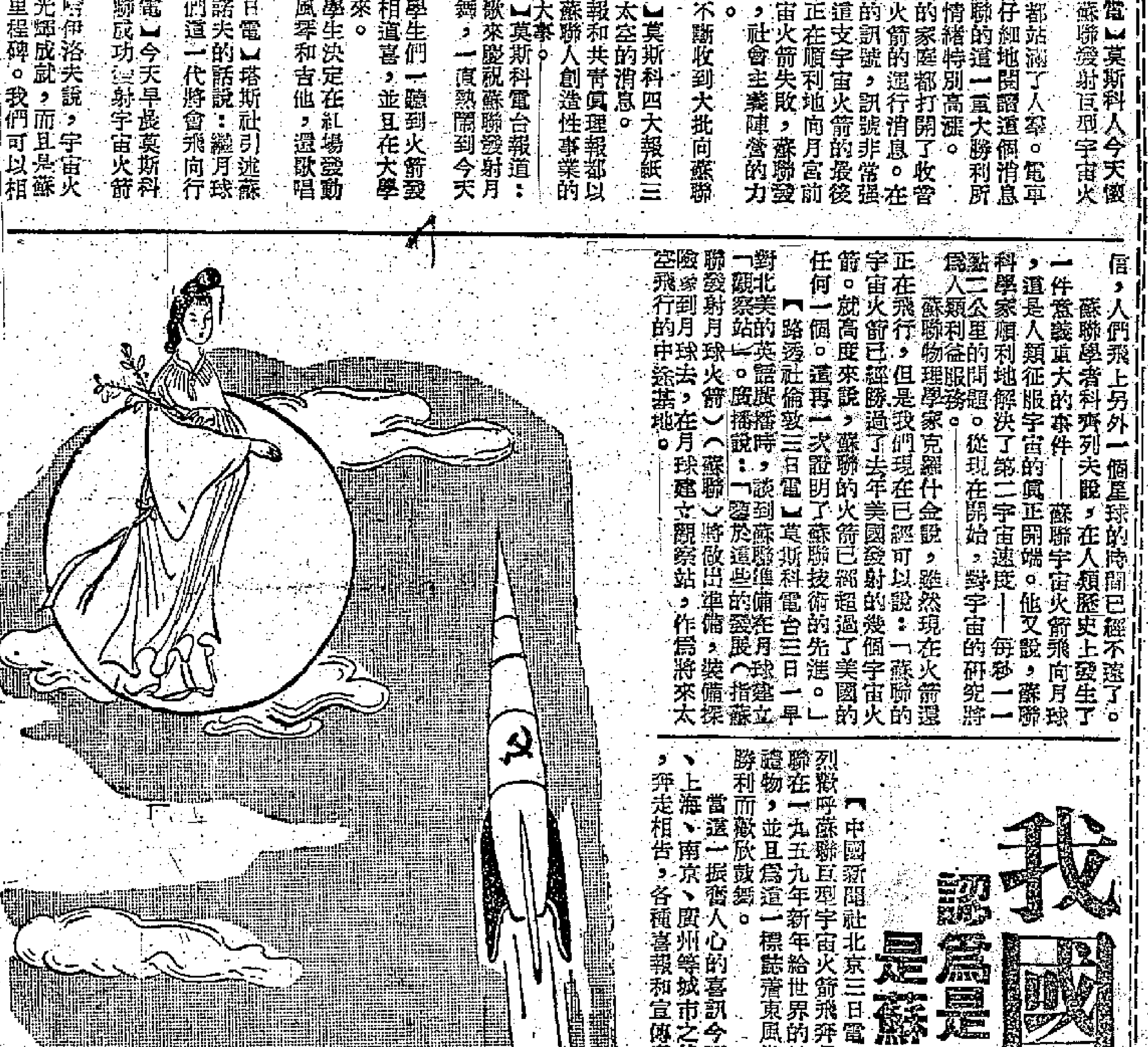

星際來了新客　羅萍

# 我國全國歡呼

## 認爲是今年給戰爭販子第一棒 是蘇聯今年給世界最好的禮物

【中國新聞社北京三日電】中國人民今天熱烈歡呼蘇聯巨型宇宙火箭飛奔月宮，認爲這是蘇聯在一九五九年新年給世界的第一個最大的珍貴禮物，並且爲這一標誌着東風進一步壓倒西風的勝利而歡欣鼓舞。

當這一振奮人心的喜訊今天傳到北京、天津、上海、南京、廣州等城市之後，人們興高采烈，奔走相告，各種喜報和宣傳畫紛紛出現。

全國各地的廣播電台和四家晚報都廣播和刊載了這則公認爲一九五九年的頭號大新聞。許多工廠、學校、科學研究機構還舉行了座談會，祝賀蘇聯在人類征服宇宙的歷史上又翻開了光輝燦爛的篇章。

許多著名科學家紛紛發表談話，論述這一事件的劃時代的意義。這些科學家包括郭沫若，中國科學院上海分院副院長、中國科學院生理研究所所長馮德培，天文學家李珩，數學家、中山大學教授姜立夫等。

蘇聯發射飛向月球的巨型宇宙火箭的喜訊，給中國人民解放軍廣大官兵帶來極大的鼓舞。他們一致歡呼蘇聯對征服宇宙的又一巨大貢獻，並且認爲這是一九五九年社會主義陣營取得更偉大勝利的開端，是給戰爭販子們的第一棒。

【中國新聞社北京三日電】郭沫若等今天發表談話，歡呼蘇聯巨型宇宙火箭飛奔月球。

中國科學院院長郭沫若說：詩人的幻想就要變成現實了。月球中的嫦娥小姐和吳剛老人又可能回到地球上來了。他還說，這是蘇聯共產黨、蘇聯人民和蘇聯科學技術工作者的偉大勝利，是社會主義的勝利，是馬克思列寧主義的勝利，是我們社會主義陣營共同的勝利。郭沫若宣讀了他的一篇題爲「歡呼巨型宇宙火箭上天」的賀詞。賀詞中說：「人類開始離開了在地球上爬行的時代。向太空中旅行，進一步征服自然的新時代到來了。這應該使人類的心胸開闊到無限廣大，全人類都會歡呼。全人類都會希望堅持冷戰政策的那些傑出人物，們能够由爬蟲類的命運解放出來，把理想放開些，那對人類的幸福是會有所幫助的。」

北京大學副校長周培源教授說，這是蘇聯人民和優秀科學家、工程師在新年給世界愛好和平人民的珍貴禮物。

## 紀念郵票 昨已發行

【法新社莫斯科三日電】蘇聯郵政局三日發行一種標誌着蘇聯三顆人造衛星和新太陽火箭的新郵票。衛星及火箭印在克里姆林宮圖案的上面，郵票的左上角有「蘇聯共產黨第二十一次代表大會」字樣。

# 蘇美比火箭 優劣太分明

### 美火箭未達第二宇宙速度

【據新華社北京三日電】本社記者報道：一月二日，世界上最大的宇宙火箭從蘇聯凌空而起，向月球飛去，到北京時間十七時，這個火箭已經超過二十萬公里的高度，正在離開地球的搖籃，飛向月宮去了。這是人類歷史上第一次達到並且超過每秒十一公里的第二宇宙速度，從而揭開了實現人類千百年來遨遊月宮和星際飛行的夢想的新紀元。

大家知道，一九五七年十月四日，蘇聯科學家創造了人類歷史上第一次克服第一宇宙速度（每秒八公里）的豐功偉績。自從世界上第一個人造衛星上天以來，不過一年零三個月的時間，蘇聯在人類征服宇宙的歷史上又翻開了光輝瑰麗的篇章，接連發射了兩個越來越大的衛星，一次又一次地震動了世界。去年五月蘇聯的第三個衛星，已達一三二七公斤的驚人重量。而這次發射的宇宙火箭最後一級的重量竟達到一四七二公斤。而且把速度由每秒八公里提高到超過了第二宇宙速度。因而克服了地球引力的羈絆，向星際空間飛去了。這是蘇聯科學宏偉的成就，是社會主義制度的輝煌勝利，是東風進一步壓倒西風的又一佐證。

過去幾個月，美國爲了彌補火箭技術上的失敗，曾經大叫大嚷要發射月球衛星，挽回一些面子。它試射了四次，可是，事與願違，每次都以丟醜的失敗告終。一九五八年八月十七日美國發射了它的所謂第一個「月球」火箭，可是當它上昇了只有七十七秒鐘的時候，就冒着白煙墜入了大西洋。（下轉第三版）

# 日本太空科學家說

## 蘇星際科學勝利 所得成就比美國優越

【法新社東京三日電】日本的太空科學家三日說，蘇聯發射月球火箭是蘇聯星際科學的勝利，並說這暗示蘇聯在這方面比美國優越。

太空科學家們在全國性的電台和電視網中作評論廣播，據他們估計，蘇聯的火箭很可能達到它的目的地。

東京天文台台長三宅正次說，據該台自己的計算，顯示蘇聯火箭達到月球有「很大的機會」，如果它的目的地是月球的話。他又說，火箭已經行到地球和月球的中途，這一事實足以增強這個看法。

日本高級科學家東京大學教授采川英夫說：如果火箭達到它的目的地，他將不以爲驚異。他說，日本科學家對火箭將供應的有關宇宙線、磁場和太陽線的資料最感興趣。他又說，把蘇聯火箭的資料和美國「先鋒三號」所供應的資料加以比較，將「大大地促進科學的知識」。

大多數的太空專家推測火箭將繞月球而行，或者進入月球周圍的軌道內。也有人預測，火箭可能不到月球，而進入太陽周圍的軌道內。

## 形狀宛如彗星 蘇火箭能放鈉雲 業已被攝成照片

【法新社莫斯科三日電】莫斯科電台報道，蘇聯科學家三日晚就在蘇聯月球火箭放出一團發亮的鈉雲的時候，已將火箭攝入鏡頭。電台說，那些目的在使火箭可以看見的鈉是在一定的時間放出的。那就是在火箭離開地球一萬公里的時候。電台說，底片已在沖洗中。

【法新社倫敦三日電】據這裏消息，有四名攝影師認爲他們在午夜後不久，在蘇格蘭的鄧佛姆林所拍的蘇聯火箭的照片是成功的。他們說，他們已把它拖着的一道長長的白色的雲彩都攝入鏡頭。

## 艾森豪威爾 昨電賀蘇聯

【路透社華盛頓三日電】艾森豪威爾三日打了一個賀電給蘇聯，祝賀蘇聯發射太空火箭成功。

總統新聞秘書哈格蒂向新聞記者表示，艾森豪威爾在賀電中說：「蘇聯宣佈成功地發射一個旨在走近月球的器械，顯示人類在進入太空方面邁進了一大步。」

「功勞應歸於擔任這次完滿的工作的科學家和工程師們，我們謹祝賀他們所獲得的成就。」

## 捷日美收到訊號

【法新社布拉格三日電】捷克通訊社報道，布拉格南面的布當電里斯天文台三日在當地時間四時五十九分第一次收聽到從蘇聯火箭上發來的訊號歷一小時。

【合衆國際社紐澤西州蒙茅斯要塞二日電】這裏的美國陸軍衛星觀察站在二日下午六時收到了蘇聯月球火箭發出的訊號。

【合衆國際社東京三日電】日本廣播公司三日早晨收到蘇聯月球火箭電碼「必必」之聲，並於晨九時新聞廣播時播出，雜音雖多，但電碼清晰可聞。

## 美國還看到鈉雲 英科學家驚嘆蘇成就大

【合衆國際社康涅狄克州新港二日電】康涅狄克月球觀察隊二日晚說：他們也許看見了蘇聯的宇宙火箭。新港的州立師範學院教授布朗說，他看見了「一些星雲狀物。這可能是蘇聯火箭發出的鈉雲」。

【路透社倫敦三日電】據透露：在佐特列爾班克的高級科學家會議已經決定利用電力強大的無線電望遠鏡追蹤蘇聯火箭進入月球的最後階段的行程。

羅威爾教授下令將望遠鏡加以改裝，並在巨大的鏡頭上面另外加裝備。這次追蹤火箭的工作將於明早（四日）開始，其時火箭將像一顆明星出現於英國東方的天際外。

【路透社英格蘭約德爾岸二日電】設在約德爾岸的英國巨型無線電望遠鏡主持人羅威爾教授二日說，聽到蘇聯已放射月亮火箭，他感到驚訝。

世界著名的太陽物理權威羅威爾二日晚在劍橋寓所說，他相信蘇聯火箭有足够到達月球的射程。他說，「不過，它現在是否接近月亮，那是另外的事情。」他又說，「一年多以來，我一直在預料這件事要到來。」

## 尼赫魯連稱了不起 說老腦筋應改變了

【法新社新德里三日電】印度尼赫魯總理三日說：蘇聯太空火箭的發射是一種了不起的進步象徵，應該把老觀念改變過來才能和這種進步相配合。

他說：五十年前流行的觀念現在是過時了。

# 農民英雄會見毛主席

## 水銀燈照耀下奏起了東方紅樂曲

## 六千人向偉大領袖熱烈鼓掌歡呼

【中國新聞社北京三日電】出席全國農業社會主義建設先進單位代表會議的五億英雄農民的代表們，在一九五九年的第一天，幸福地會見了中國人民最敬愛的偉大領袖毛澤東主席。

這天下午四時四十五分，全國農業社會主義建設先進單位代表會議的閉幕大會正在進行中，毛澤東主席同黨和國家的其他領導人周恩來、朱德、陳雲、鄧小平等來到了會場。這時，在廣闊的北京體育館大廳裏，奏起了東方紅的樂曲，無數的水銀燈齊放光明，六千名代表全體起立，用無比幸福的、興奮的心情迎接自己渴望見面已久的自己的敬愛的領袖。他們六千雙眼睛目不轉睛地注視着毛主席那魁梧的身體和慈祥的笑臉，六千雙手在用力地鼓掌，六千個人發出了共同的歡呼：「毛主席萬歲！」

這時，毛主席也和大家一起鼓掌，和大家一起歡笑，他還不時舉起手，向一九五八年在農業戰線上取得了空前偉大勝利的五億英雄農民的代表們表示祝賀。毛主席和中央的其他領導人緩緩地環行大廳一周，同代表們會見，他們走到那裏，那裏就掀起一陣陣更響亮的歡騰的浪潮。

是中國共產黨和毛主席領導五億農民取得了一九五八年的農業戰線上空前大豐收。今天一九五九年的第一天，毛主席和中央的其他領導人會見五億英雄農民的代表，對五億農民說來，這是一個新的更大的鼓舞，它將使五億農民在新的一年中創造出更偉大的奇跡。

在萬衆歡騰的大廳裏，人們看到了一位中年農民，他冒出了滿頭熱汗，放開喉嚨不停地高呼：「毛主席萬歲！」他就是毛主席在「紅旗」雜誌上向全國人民介紹的苦戰三年改變了面貌的那個合作社——現在的應舉人民公社的支部書記崔希彥，他是帶着全公社人民「向毛主席報喜」的願望，來北京出席全國農業社會主義建設先進單位代表會議的，他在見到毛主席以後，怎樣也遏止不住發自內心的興奮心情。他說：「我們永遠都要聽黨和毛主席的話，永遠保持搶先的紅旗，讓紅旗越插越高！」

毛主席和中央的領導人已離開體育館很久，可是湖北省隨縣東風人民公社著名的棉花姑娘汪秀蘭仍然沉浸在幸福歡樂裏。她蹦着跳着對人說，今天是我最幸福最光榮的一天！她說：「我同毛主席握手！回去以後，只要黨和毛主席提出來的任務，不管碰到什麼困難我也要挺起腰來幹哪！」

來自沙漠地帶的英雄人民的代表楊增占，在毛主席繞場一周走過他的面前時，他是那樣地激動和興奮，恨不得邁開大步走出自己的座位，向毛主席傾吐出積東渠工地上的一切變化。他想告訴毛主席，綿長二百八十里、引水改造沙漠的積東渠，現在已經向沙漠的心臟彎彎曲曲地伸長了一百四十里，沙漠上已經出現了「小魚戲淺草、景象賽江南」的面貌。在見了毛主席以後，他下定決心，保證回去以後要同鄉親們一起，繼續努力逐步實現沙漠地帶水利化，讓沙漠變成魚米之鄉，帶着新的功績到北京來再見毛主席。

去年九月的一個傍晚，毛主席曾到安徽省舒城縣舒茶人民公社視察工作，公社的黨委書記楊應忠幾個月來經常夢見自己又回到毛主席的身邊，想望着我們偉大領袖的慈祥的笑容，傾聽着他的親切指示，在領袖的身邊毫無拘束地向他彙報自己的工作；元旦這天，當他真的重新見到毛主席的時候，這位卅歲的農民心花怒放，激動地說：「黨和毛主席的教導是永遠鼓舞我們前進的偉大力量！我們要把幸福的會見變成前進的力量，堅決實現今年更加偉大的躍進任務。黨和毛主席指引到那裏，我們就奔向那裏！」楊應忠這段話，表達了五億英雄農民的共同心願。

# 朱副主席剪綵 全國農展會開幕

## 分十一館陳列展覽到五月底

【新華社北京三日電】展出一九五八年農業社會主義建設偉大成就的全國農業展覽會，三日上午在首都東郊三里屯開幕。

新建的莊嚴宏敞的展覽館今天盛裝着接待了第一批觀衆。展覽館大廳頂上國旗飄揚，館前無數面紅旗和彩旗隨風招展，在雪後的明媚的陽光裏顯得分外鮮艷。矗立在廣場中央的一座描繪男女農民的雄偉的泥金塑像，高舉着麥穗和煉鋼工具，說明一九五八年我國農民以衝天的幹勁，不僅給祖國生產了空前多的農產品，而且還生產了鋼鐵。

熱情澎湃的人流，冒着刺骨的冽風不斷湧來，參加了今天的開幕式。參加開幕式的有朱德副主席、中共中央書記處書記譚震林、國務院七辦副主任陳正人和農業、農墾、衛生、水產等各部的負責同志，以及出席全國農業社會主義建設先進單位代表會議的六千名代表。

上午十時，開幕式在中央大廳舉行，由國務院第七辦公室副主任陳正人主持。當陳正人宣佈一九五八年全國農業展覽會正式開幕時，熱情的人羣就擁到了大廳右側的綜合館的入口處。

朱德副主席在綜合館前剪了綵。

剪綵後，在農業部部長廖魯言、副部長劉瑞龍等引導下，中央負責同志和各地的代表們就入館參觀。

展覽會的十一個館：綜合館、農作物館、農村工業館、增產措施館、工具館、林業館、水產館、畜牧館、水利館、氣象館、文教衛生館和婦女館同時擠滿了觀衆。一九五八年我國糧棉等各種農作物的大豐收，林、牧、副、漁各業和氣象工作的大躍進，農村工業的初步發展，農村文教衛生事業的成就，農村婦女在社會主義建設戰線上的貢獻，以及無限豐富的增產經驗等等，都一齊呈現在觀衆的面前了。劉瑞龍在引導參觀時，頻頻向中央負責同志和各地代表介紹展覽的內容和重要的展品。

今天第一批觀衆主要是出席全國農業社會主義建設先進單位代表會議的代表們。參觀展覽會，學習和交流經驗是他們這次上北京開會的主要內容之一。因此，許多代表第一次參觀就很仔細，尋找着他們要學習的目標，用筆記本抄錄着展覽的材料。在最近幾天內，他們還將繼續進行有組織的參觀和學習。

展覽會開幕以前，東北各地就已經派人前來參觀。今後，全國各地都將有組織地派人來參觀，以便吸取經驗，爭取今年更大的躍進。

展覽會預計將一直展覽到今年五月底。

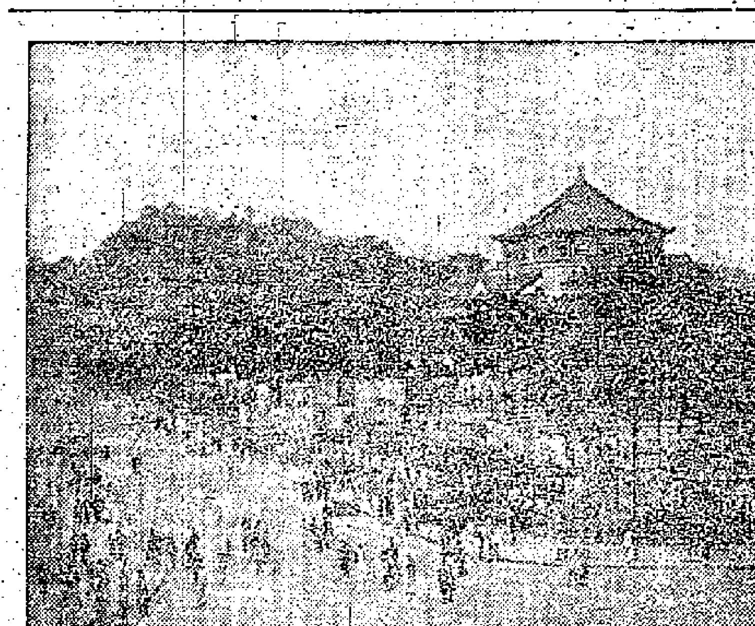

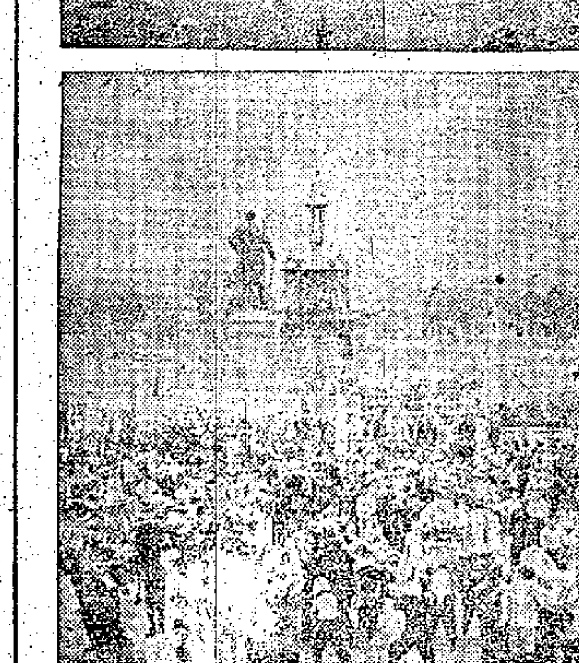

上圖：廣州人民元旦向黨向政府報喜大會會場一角。

下圖：廣州的報喜代表們在中山紀念堂前舞獅，歡慶一年來的偉大成就。

# 我國自製第一台 百卅噸電力機車 在湘潭試製成功

【據新華社長沙一日電】湘潭電機廠試製成功了我國第一台一百三十八噸單相工頻五十周波二十五千伏交流幹線電力機車。

一九五八年十二月二十八日，湘潭電機廠為這台電力機車的製成舉行了慶祝大會，並在當晚將機車運往北京，向黨中央和毛主席獻禮。

一九五八年六月，湘潭電機廠曾試製成功我國第一台供採煤、鋼鐵、石油工業基地運輸用的中型八十噸電力機車，至今已經生產了二十一台。這台一百三十八噸交流幹線電力機車是為我國第一條電氣化鐵路——寶成鐵路寶雞、鳳州段設計製造的。這台電力機車的車身像一輛巨型的流線型公共汽車，車長二十一公尺，寬三・二公尺，高四七八〇公厘。它的車身路重是一百三十八噸，在平道上能拖動載重五千噸以上的列車，小時速度為九十華里，最高能達到二百二十華里。它是仿照蘇聯圖紙，並根據我國鐵路的具體情況，修改補充以後設計的，從部件、零件和電機元件到精密儀表全部是我國自己製造的。與蒸汽機車比較，它的力氣大而持久，在千分之三十的坡道上行駛仍能保持九十華里以上的時速。

## 武昌車輛廠製成功蒸汽機車

【新華社武漢二日電】武漢市自製的第一台火車頭在去年十二月三十日誕生。這輛被命名為「武漢一號」的蒸汽機車，是由武昌車輛廠職工製造的。

武昌車輛廠是製造鐵路貨車的工廠，從來沒有製造過機車。一九五八年七月，工廠黨委提出製造機車的任務以後，經過職工羣衆的充分醞釀，打破了部分職工中「唯條件論」的思想，全廠職工在試製中克服了許多生產和技術上的困難。汽缸和主車架是機車的主要配件，機車大汽缸重達二・八噸，但是工廠僅有一噸重的爐子。翻砂車間工人大破迷信，採用了「蓄包」的辦法，把爐出來的鐵水存儲起來，用小爐子鑄成了大汽缸。機車主車架長達七公尺，工廠的龍門刨床小，最大只能加工三公尺多，工人們就用木板接長龍門刨床，分三段加工，終於做成了主車架。機車的零件共有兩三萬種，有些零件很大，從鑄造、加工到裝配，都有許多困難，但是都被工人們一一克服了。

武昌車輛廠在試製機車中，還得到青島四方機車車輛製造廠、唐山機車車輛修理廠、武漢鋼鐵公司、江岸貨車修理工廠等許多兄弟單位的支援和協作。

# 雷北遂溪發現煤礦

## 估計蘊藏量逾五百萬噸 現有兩千多人進行開採

【本報廣州專訊】雷北縣消息：雷北縣最近在遂溪地區發現一個大煤礦，估計蘊藏量達五百多萬噸，現已組織了二千多人進行開採。

這個煤礦從去年十一月中開始由湛江專區地質隊進行鑽探，有部分地方鑽進五米深就到煤層，有些鑽到二十八米深也有煤層，一般的煤層有三十至四十公分厚，最厚的煤層達六十多公分。據工程技術人員經過現場鑑定後初步預計，這個煤礦可以露天開採，這些煤不僅可以用於小高爐煉鐵，而且還可以提煉煤油作燃料使用。現這個煤礦已經開採出三千多噸煤，現中共雷北縣委已派人到廣州學習煉油技術，準備大力採煤煉油。

# 生產過程全部機械化 陽江糖廠投入生產

## 年產白砂糖五萬三千噸

【湛江通訊】廣東省製糖工業又增添了一支生力軍——我省十大糖廠之一國營陽江糖廠已於元旦前兩天（去年十二月三十日）正式投入生產。陽江糖廠建立在水陸交通運輸方便的漠陽江畔，是我國自己設計、自己安裝的。它附近有大片適宜於種植甘蔗的良田，可為糖廠提供充足的原料。

陽江糖廠是在一九五七年十月間開始全面施工的，歷時一年零二個月基本建成，並比原計劃提前一個多月投入生產。這個糖廠的設計能力是日榨甘蔗二千噸，年產白砂糖五萬二千九百六十噸。它的全部生產過程都是機械化的。糖廠附設有年產生鐵四萬九千噸、鋼二萬噸、水泥和無熟料水泥三萬七千噸和酒精三千噸的幾個工廠，以後還將建立造紙、煉焦、氮氣、紙板、機械等工廠，大搞綜合利用。

在大躍進年——一九五八年的除夕，廣州市歸僑僑眷舉行慶祝元旦敘餐晚會迎接更大躍進的一九五九年。圖為市僑聯會主任方君壯（後立左）與歸僑僑眷們乾杯。

# 在一九五八年內 海南島工業大躍進

## 三千一百多新企業已投入生產

【海口通訊】在社會主義建設總路線的照耀下，一九五八年海南區的工業建設突飛猛進。全區全年完成的投資總額比一九五七年增長了三倍多，限額以上單位的新建和擴建的廠礦就有一百四十項，若加上各地興建起來的公社工業，則全區共有三千一百多個新企業投入生產。

海南區一年來的工業建設，貫徹執行了以鋼為綱的方針，首先改變了過去鋼鐵生產方面的空白狀況。全區最大的海南鋼鐵廠已經有三座二十八立方公尺的高爐投入生產，分佈在各地的五十七間小型鋼鐵廠，擁有二千七百多座小高爐和十九座小轉爐，按照設備能力計算每年可產生鐵二十八萬噸。隨着鋼鐵工業的發展，煤炭和電力工業都加緊進行建設。海口市長昌煤礦擴建了一對礦井外，並在金江縣興建了南保露天煤礦，已經生產的原煤比一九五七年多三十七倍。全區還新建了八座發電廠，增加發電設備一千零八十瓩。在機械工業方面，新建和擴建的主要工廠共有七間，其中有一般的機械廠，也有農業機械和林業機械製造廠，還有一間電機器材製造廠。這些工廠都一邊生產，最近一個月就製造出幾百部機床，為全區的機械工業奠下良好的基礎。此外，水泥廠、化肥廠、耐火材料廠、煉油廠也都像雨後春筍般建立起來。各地大小水泥廠已達到一百四十多座，投入生產的各式土窯還有五百座，瓊海縣水泥廠試製成功五百號的水泥。目前投入生產的化肥廠有二十八間，製出了大量細菌肥、鉀鎂混合肥和氨氣化鎂，供應農業生產的需要。

一九五八年海南區新建了四間糖廠，日榨甘蔗共二千一百五十噸，每年可生產食糖二萬五千三百噸。現在這些糖廠正陸續投入生產。海口罐頭廠也經過擴建，生產能力增加了三千噸，它生產的椰子、菠蘿等罐頭暢銷國外。

# 龍川建煉油廠 本月投入生產

【本報廣州專訊】龍川縣消息：龍川縣正動工興建一間中型煉油廠，預定在一月投入生產。這個煉油廠將是一個以生產石油為主的綜合性聯合工廠，可年產三百噸以上的汽油、煤油、柴油、輕柴油、機器油、潤滑油、輪船油、拖拉機油、汽車油等，還可生產質量良好的焦炭，同時綜合利用生產硫肥、瀝青和肥皂等。

# 新豐江水電站 工程進展迅速

## 二萬人進行大規模施工

【本報廣州專訊】廣東省第一座大型水電站——河源縣新豐江水電站，自去年七月正式施工後，工程進展很快。目前工地集中了近二萬人，開展了大規模的全面施工。

這個工地的黨委在十月份作出「大搞羣衆運動，大搞土、洋相結合的技術革命」的決定後，職工們幹勁衝天，敢想、敢幹，克服了許多原材料及設備不足的困難，使工作效率一倍、幾倍，甚至幾十倍地提高。從七月份正式開工到十二月二十日止，共開挖了土方三十萬多立方公尺，石方十二萬二千多立方公尺，澆搗混凝土一萬八千多立方公尺，安裝發電設備二千三百多瓩，變電設備二五千千伏安，架設電線九十五公里，架設氣管、水管六千多公尺，上、下游圍堰工程已在十一月廿八日合攏，現已開展了大規模的全面施工。為了向元旦獻禮，建設水電站的全體職工，從十二月中旬開始，展開了轟轟烈烈的高工效運動。第一工區河槽工段十二月二十日創日開挖砂石六千三百五十四立方的大面積高產紀錄（比原計劃日挖三千立方超額一倍），平均每人突破定額百分之一〇七，其中嚴春水鳳組班，每人完成八點九立方，突破國家定額百分之五一〇；第三工區製篩小組創製木質手推篩篩機，工作效率提高了三十多倍；鐵道隊職工到十二月廿二日為止已鋪設鐵軌五千五百多公尺，比計劃超額百分之六十三。

紅線女、羅品超主演的新粵劇「紅花岡」，元旦起在廣州上演，極受觀衆歡迎。圖中左為紅線女飾演的女工尤大姐。

# 我參觀了四縣市的人民公社

本報記者 向東陽

## 公社包辦多種福利

人民公社帶來了生產大發展，同時也帶來了生活大改善。

首先共產主義實行了吃飯不要錢。各公社根據生產單位如過去中農的生活水平，每人每天都可吃三餐乾飯。有些公社在農忙時期，每天還可吃到四餐飯。我曾在三元里、黃埔等公社的食堂內吃到五餐。無限制地放開肚皮吃飯，那熱騰騰的飯和香噴噴的菜，至今猶覺有餘味，令人懷念！廚房工作人員都穿白色的工作服，戴上口罩，食堂的桌、椅、碗、筷等清潔衛生。廚房的工作人員勤動腦筋，很多廚房裝置了自來水管等。他們許多廚房能夠做出多種多樣的菜式，如順德容桂人民公社的紅旗食堂，能夠把一條魚做出十幾種不同的佳餚。

社員們在大食堂內吃飯，依時進餐，是共產主義的；同時在大集體中有小自由，你可以在公共食堂內進餐，也可以將你應得的菜飯帶回家去吃；你有多餘的錢，也可以另外添買菜餚，很多公共食堂內都設有販賣部，除了供應菜餚外，還供應糕點，你也可以在自己家內弄點菜餚吃，不會受到任何人的干涉。

公社除了包每個社員的全家人吃飯不要錢外，另外還要包辦一些生活福利，這在目前各個社間還不完全相同的。番禺縣實行的是五包：即包食、包穿、包醫療、包教育、包養老；廣州郊區黃埔公社實行的是八包：即包食、包穿、包教育、包醫療、包住、包理髮、包托兒、包電影（每人每週看一次）。關於包穿衣，我所參觀的幾個公社都要在今年內分期實行。

## 工資民主評議

社員的工資是「按勞分配」。我所看到的幾個公社的標準，按勞分配的辦法是相同的，分配的數量則不全相同。目前的公社基本上是集體所有制，不同於國營工廠、農場等的全民所有制，所以農民的工資在各個公社內隨着收入的不同而有差異，這是必然的。同時，社內工人和農民的工資，目前也有高低不同的差別。

有的公社目前是每月評定一次。評議的標準是：㈠體力的強弱，㈡技術的高低，㈢勞動態度，㈣共產主義思想覺悟程度。

廣州郊區黃埔公社目前發給的工資是：農民最高的每月人民幣十五元，各級平均工資是每人八元；工人最高的工資是三十元，最低十五元。番禺公社農民的工資分六級，最高的每月十五元，最低的每月五元，平均工資是八元。一般技術工人、醫生、教師等的工資，仍保持公社成立前的水平。

隨着生產的發展，社員的工資將逐步提高。如番禺的農民工資預定在一九五九年要平均提高八成。順德的容桂人民公社（由容奇、桂洲兩鎮併成），因為經營多種經濟作物，今年的增產指標特別高，社員收入增加也特別多。該社預定今年桑葉平均畝產二萬五千斤，甘蔗十萬斤，塘魚三萬斤，水稻一萬斤，全年養豬三十二萬頭，預定每一社員全年收入將有更大的提高。

## 老人享福 幼兒歡樂

敬老院、托兒所、幼兒園等已在各個公社內大量建立，小學、中學、農業技術學校、紅專學校及大學等也已陸續增多或新辦起來。這些機構都是全部免費的。

社員男的年滿六十五歲，女的年滿六十歲，都可申請入敬老院享福，是否要申請，全憑個人自願。我所看到的許多敬老院，絕大多數的老人都是原來在生活上無依無靠的鰥寡獨身者。寶安縣超英人民公社的一間敬老院中，還收容了一位有兒子在香港作工、但工資低微無錢匯回去奉養的老人。

老人們在敬老院中，生活清閒，有專門的工作人員照顧。有些敬老院內每天還要集體學習一點鐘，所謂學習，就是聽廣播，座談時事等。公社的電影隊、歌舞隊等要定期到院內去放映和表演給老人們欣賞。他（她）們日食三餐，有魚有肉。住的房屋，多有花園。我在廣州郊區黃埔公社、番禺市橋及順德容桂公社所看到的敬老院內，都有嶄新的蚊帳和棉被。鰥寡獨身的老人在病亡後由公社安葬。黃埔公社經營的一間敬老院正在建新院址，院內將建一座「昇仙亭」，專供老人在病危時居住，屆時有公社的幹部和院內的一些老人隨侍在側送終，使老人臨終時不感寂寞。試想，公社替老人們的安排照顧，已到了怎樣妥善的程度！

我在各個公社看到的托兒所、幼兒園，都是很清潔、講衛生的。目前辦的都是半托，不是日夜留住的全托。孩子白天到托兒所、幼兒園，黃昏時即回到自己的家與父母團聚。而且是否要送孩子入所、院，全憑父母自願。香港一些造謠者所謂公社強迫拆散家庭之說，完全是胡說。我在番禺參觀托兒所、幼兒園時，孩子們正在睡午覺；我在廣州郊區和順德參觀托兒所、幼兒園時，孩子們正在做集體遊戲。孩子們睡午覺的床都有新的蚊帳和新棉被；做集體遊戲時，載歌載舞，成羣的胖娃娃，笑嘻嘻地唱，活潑潑地舞，天真爛漫，可愛極了！三元里公社和容桂公社幼兒園中的孩子們，爲了歡迎前往參觀的叔叔們，都會一連唱出五、六隻歌曲。由此可以想見他們文娛生活的豐富程度。

（中）

# 蔬菜土專家 到大學授課

## 陳魚伯受農院師生歡迎

【本報廣州專訊】潮安縣種植蔬菜土專家陳魚伯在十二月中旬，被華南農學院汕頭分院聘去給全院師生講蔬菜課。

陳魚伯是潮安縣城關鎮西園村人，四十多年來，他累積了極其豐富的蔬菜栽培經驗，特別是潮州大白菜的栽培和留種經驗更為出名。當天，他講解了從整地、播種、育種、留種經驗，既生動又有科學道理，還分析了土壤條件和病蟲害的防治方法，受到全農學院師生的熱烈歡迎。

# 佛山市郊區農民 創作詩歌即出版

【本報廣州專訊】佛山消息：「佛山市郊區農民詩集」即將在佛山出版。這本詩集刊登了佛山市郊農民創作的詩歌四十首。

詩作者多數是初學寫作，甚至有些是剛脫掉文盲帽子的；但是，他們的作品卻充滿生活氣息，語言通俗簡練。有一首歌頌多種的詩寫道：「明月掛高空，苦戰在田中，越戰越醒，忘了生活好。」詩集中，有一首詩表示對共產黨的熱愛：「思想上游心向黨，好比葵花向太陽，紅旗專深多創造，敢說敢幹計謀長。」

# 三水建兩座 機械排灌站

## 九萬畝田徹底消滅旱患

【本報廣州專訊】三水縣（最近已併入南海縣）蘆苞及大塘兩地正在興建兩座大型機械灌溉站，這兩項工程完成後，將使大塘、蘆苞兩人民公社大部分的耕地獲得自流灌溉，徹底消滅旱患；受益面積達九萬多畝。

這兩項工程計劃土方達二百七十萬立公方，各級渠道五十多公里，較大的建築物二十多處，總工程費需七十四萬元。大塘灌溉站計劃安裝四百四馬力內燃機，五百公厘水泵三台及七百五十公厘水泵一台。蘆苞灌溉站計劃安裝六百四馬力內燃機及一千公厘水泵兩台。

# 促進農村工業發展 人民公社顯優越性

## 川各公社辦起廠礦逾四十萬個

【據新華社成都二日電】四川省農村人民公社在促進農村工業發展方面顯示了巨大的優越性。據不完全統計，目前全省人民公社辦的大大小小廠礦已有四十萬個以上。由於人民公社規模比農業社大，並且有工、農、商、學、兵互相配合，互相促進，因此對農村發展工業十分有利。各地總結主要的優越條件有四：人多，勞動力多，有各種人才；社大，資金多，便於統一安排投資；公社範圍大、生產資料多，資源多，可以更好地利用；社合一可以抽出骨幹加強對工業的領導。這就促使了全省人民公社首先大力興辦了各種為農業生產服務的工業和農產品加工工業，包括肥料、農藥、農具、建築器材和各種生產資料的小型工業；其次是就地取材、就地生產、大辦紡織、野生纖維、造紙、酒糟以及化工廠等輕工業，從事商品生產，供應城鄉人民生活需要。

煉鋼、煉鐵等工業更是人民公社化後第一次在四川農村中廣泛而普遍地出現。在全民煉鋼煉鐵運動中，全省人民公社抽調出大批勞動力上山，建成了數以萬計的土高爐和煉鋼爐。採煤、機械、電力等工業也發展起來了。人民公社辦的小煤窯迅速由八千多個增加到三萬多個。農村水電站、水力站由一四〇〇多個增加到二八〇〇多個。

在過去農業社工業發展較好的地方，人民公社通過全面規劃，對原有工業進行了調整，增添了設備，大大提高了生產能力。

據五個專區統計，這些地區人民公社辦的工業最近三個月的生產總值，就比過去九個月的總和還多。

# 廣北鍾落潭公社 辦農業專科學校

【本報廣州專訊】廣北（花縣與番禺北部合併而成）消息：廣北縣鍾落潭公社開辦農業專科學校，新建校舍已基本完工，不日即將正式上課。

該校現有教師十五人（其中老農三人），學生三百七十八人。有水稻二百畝。校內設糧食作物、經濟作物、園圃、畜牧、土木等五個專業。現在，學生們已在種植高產衛星田和進行三十多項科學性、綜合性的生產試驗。

這間農業專科學校是由原龍潭農業中學和東風中學合併成的。

## 昨過丹京作客一天
# 米高揚飛美訪問
# 將與杜勒斯會談
## 商談那些問題現在還未決定

【路透社哥本哈根三日電】蘇聯部長會議第一副主席米高揚三日已從莫斯科飛到這裏，他將作丹麥政府的客人，並在這裏停留一天，四日將繼續到美國的旅程。

米高揚是三日上午坐圖一一〇四噴氣客機到達哥本哈根的。抵達後，他即前赴丹麥首相漢森的午宴。參加宴會的還有丹麥外交大臣克拉格、財務大臣卡姆普曼以及政府其他官員等。

問到蘇聯昨晚放射月球火箭是否第一次試放時，米高揚回答：「這個我還不知道，我不知道有任何其他的嘗試。」

問到蘇聯是否要試將第一個有人在內的火箭放射到月球時，米高揚回答：「那個我不知道，我們的科學家們也不知道。但是放射一枚有人在內的火箭到太空應該是可能的。」

米高揚說，在訪問美國期中，他將和美國國務卿杜勒斯會談，但是他還不知道談些什麼問題。「那有待杜勒斯先生定奪。」他說：「我是在休假期中，我是絕對公開的。我有許多朋友，我希望再交些新朋友。」

米高揚說，他希望蘇聯工業的擴展，將會促進與其他地方貿易的增加。

米高揚說，他今天早些時候和丹麥首相漢森的會談，一直是愉快的。他說：「我相信愉快可以達到良好的政治效果。丹麥是北大西洋公約組織的一員，這是我覺得十分遺憾的，我希望這個組織將會解體，並希望事情能夠引到合理的基礎上。關於這個問題，我還沒有和丹麥首相談過。當一個人在訪問好朋友的時候，說分歧是不夠厚道的。」

漢森首相是記者招待會中的主席，他說，米高揚先生是丹麥所歡喜的朋友。「我知道他在蘇聯政治生活中所負的責任，我在訪問莫斯科的時候已獲得教益，我像敬重一位偉人那樣敬重他。」

## 東風壓倒西風
（外國漫畫選載）

原載美國「明尼阿波利斯明星報」

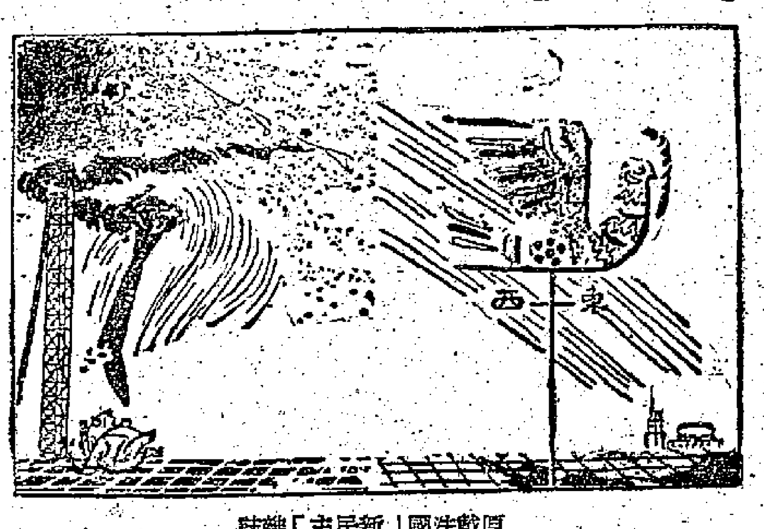

原載法國「新民主」雜誌

原載「德意志民主共和國新聞公報」

# 古巴打倒美國走卒
# 拉丁美洲歡呼勝利
## 各國人民均表示支持古巴人民鬥爭

【新華社北京三日電】由於古巴獨裁政權的垮台，整個拉丁美洲都浸沉在狂歡裏。

在委內瑞拉的首都加拉加斯和馬拉開波，在哥倫比亞的首都波哥大和巴蘭基雅都舉行了群衆的示威遊行。

哥倫比亞的學生、法律委員會和維護古巴自由委員會要求哥倫比亞政府承認烏魯蒂亞博士的革命政府，並且斷絕同多米尼加特魯希略和巴拉圭斯特羅斯納獨裁者的外交關係。

在阿根廷，布宜諾斯艾利斯的許多居民在一日晚上成羣結隊走到街上，為古巴愛國者的勝利而歡呼，還有一部分羣衆在城市中心舉行了聲援古巴人民的示威。

阿根廷各團體、黨派以及社會和政治活動家們，都表示聲援在頑強的流血鬥爭中獲得自由和獨立的古巴人民。阿根廷作家協會、民主黨和阿根廷援助古巴委員會等都發表了支持古巴人民鬥爭的聲明。「新階報」和「民主報」今天發表的文章對古巴愛國者的勝利表示祝賀。「時報」的評論反對美國干涉古巴內政，主張由古巴人民自己決定自己的命運，建立和平與民主的政府。

在烏拉圭的古巴流亡者和烏拉圭的大學生們二日下午在蒙得維的亞舉行集會，慶祝古巴人民英勇鬥爭的勝利。

【新華社柏林二日電】德意志通訊社今天以「古巴人民的勝利」為題發表評論說，古巴人民對親美的古巴獨裁者巴蒂斯塔所取得的勝利，是帝國主義在拉丁美洲的一個新的失敗。

這個勝利證明了拉丁美洲人民日益增長的民族獨立願望。古巴的事件也證明美國愈來愈難於依靠獨裁者在政治上壓制中南美洲國家和在經濟上對這些國家進行剝削。

評論列舉了近幾年來阿根廷獨裁者庇隆、尼加拉瓜獨裁者索摩查、海地獨裁者保羅·馬格盧瓦爾、哥倫比亞獨裁者羅哈斯·皮尼亞和委內瑞拉獨裁者希門尼斯的倒台。評論指出，美帝國主義利用獨裁者來統治拉丁美洲人民的一做法，已經走向下坡路。

## 拉丁美洲獨裁政權
## 五年內已垮了九個

【新華社北京二日電】古巴獨裁者巴蒂斯塔政權的崩潰，是最近幾年來拉丁美洲民族民主力量反獨裁統治的又一個重大勝利。從一九五五年到今年的五年間，拉丁美洲國家先後共有九個獨裁政權垮台。

這些垮了台的獨裁政權是：一九五五年阿根廷獨裁者庇隆的被攆走；在美國策動下發動政變上台的薩爾瓦多獨裁者奧索里歐、秘魯獨裁暴君奧德利亞的勢力以及海地獨裁總統馬格盧瓦爾在一九五六年以上國家的選舉中遭到慘敗；同年九月，尼加拉瓜獨裁者索摩查被刺身死；一九五七年，哥倫比亞人民逼使獨裁者羅哈斯·皮尼亞辭職；危地馬拉暴君阿馬斯在一九五七年被刺喪命；一九五八年，委內瑞拉各界人民聯合起來趕走了統治委內瑞拉人民達十年之久的獨裁者希門尼斯；今年一月，古巴人民經過七年的鬥爭，終於迫使獨裁者巴蒂斯塔逃亡國外。

## 藉口「撤退僑民」
# 美艦五艘開近古巴
# 對起義軍施加壓力
## 並揚言「必要」時開入古巴港口

【據新華社北京三日電】華盛頓消息：古巴人民所獲得的巨大勝利使華盛頓統治集團大為恐慌，美國政府正在手忙腳亂地採取應急措施，企圖干預古巴的局勢。

據法新社報道，美國賓夕法尼亞州共和黨議員詹姆斯·格·富爾頓二日向報界發表談話時竟威脅地說，他已經請求美國政府「在卡斯特羅革命軍劫走美國公民或者他們的財產時派遣傘兵部隊去古巴」。

【新華社北京三日電】華盛頓消息：在所謂「撤退僑民」的藉口下，美國政府的五艘軍艦已經開到古巴海岸，對古巴起義部隊施加壓力。

據報道，美國海軍部的一個發言人在昨天宣佈說，這一行動是根據國務院的「要求」而採取的。這位發言人並暗示，如果有「必要」，這些美國軍艦將進入古巴港口執行「撤僑」任務。

## 就老撾軍再犯邊境事
# 范文同電薩納尼空
## 促即採取措施加以制止
### 「人民報」揭破美帝幕後慫恿的面目

【新華社河內二日電】此間宣佈：越南民主共和國總理范文同一月一日就老撾王國武裝力量侵犯越南邊境事件，打電報給老撾王國政府首相培·薩納尼空。

電報說，一九五八年十二月三十一日早晨五點鐘，老撾王國軍隊的一個單位侵入了越南民主共和國邊境地區越南領土向立鄉的達若村，向當地放哨的人開槍。此外，老撾王國武裝力量在上述一帶地區的活動也有所加強。

電報說，這類行動勢必引起令人遺憾的後果。「本着友好和協商的精神，我們仍然相信，老撾王國政府會早日就上述事件採取必要的措施。」

【據新華社河內二日電】越南「人民報」今天發表評論說：「為了建立老撾和越南民主共和國兩國之間的睦鄰關係，老撾王國政府必須制止老撾對越南民主共和國領土的侵犯行為」。

評論指出，美帝國主義和它的走狗吳庭艷，最近在老撾的活動，使得我們看清了美帝國主義在這個事件中所擔當的慫恿者的角色，其目的在於破壞各國的和平、安寧和各民族之間的友誼團結。

# 古巴義軍控制全國
## 哈瓦那居民熱烈歡迎義軍進城
## 等待卡斯特羅和烏魯蒂亞到達

【新華社北京三日電】哈瓦那消息：據美國各通訊社報道，得到古巴各階層人民支持的古巴起義軍已經在二日控制了古巴的全部領土。古巴的首都哈瓦那是在卡斯特羅的游擊部隊經過一次有坦克和大炮參加的流血戰鬥以後被佔領的。在這以前，由卡洛斯·埃斯卡洛納率領的一支起義軍部隊佔領了古巴最西面的省份比那爾德里奧省會比那爾德里奧市。

在攻克哈瓦那的戰鬥中，起義軍殲滅了由九百人組成的號稱「老虎」的巴蒂斯塔近衛軍。這批近衛軍曾經聚在中央公園地區的一幢房子裏進行頑強的抵抗。據報道，這個近衛軍是以殘酷鎮壓那些同情起義軍的和平居民而出名的。

起義軍進入哈瓦那市內的時候受到了當地居民的熱烈歡迎。據報道，約五千名工人昨天傍晚就集合在市內的中央公園，迎接起義軍的到來，並由武裝的民兵維持該公園的秩序。

【據新華社北京三日電】哈瓦那消息：古巴首都哈瓦那的勞動者及其他階層羣衆積極地支援推翻獨裁政權的革命鬥爭。

據報道，為了幫助起義軍迅速推翻獨裁的統治和迎接古巴起義軍的到來，哈瓦那的工人階級舉行總罷工。古巴人民社會黨發表了宣言，支持這次總罷工。許多工會以及各種羣衆團體也都宣佈支持這次罷工。

【合衆國際社哈瓦那二日電】寧靜的哈瓦那正等待着古巴起義軍領袖卡斯特羅和臨時總統烏魯蒂亞（昨譯尤魯蒂亞）的勝利到達，以標誌着古巴起義軍驅逐前獨裁者巴蒂斯塔的勝利結束。

據報道，當卡斯特羅的另一支部隊佔領古巴營時，約有四千起義軍進入或正在進入哈瓦那城。

【合衆國際社哈瓦那二日電】卡斯特羅起義部隊二日晚接管了古巴政府軍哥倫比亞營，並向哈瓦那推進，以結束與巴蒂斯塔支持者的最後對峙狀態。

二日哈瓦那城區的戰鬥，使得死亡者在二十四小時以來總數達五十人，另有一百五十人受傷。起義軍廣播呼籲輸血者和醫生來援助醫院的需要。

一艘救援船「哈瓦那城」號二日晚載有五百名美國人避離香蕉地區、罷工和槍戰中緊張地區，美國人們到達邁阿密。該船三日還將開到古巴，將另一批美國人撤退返佛羅里達。

三十一歲的卡斯特羅和被任命為臨時總統的烏魯蒂亞，預料將在三日從起義軍臨時首都聖地牙哥抵達哈瓦那。又根據一項未證實的早些時候的報道說，烏魯蒂亞已經抵達哈瓦那。卡斯特羅在向起義軍發表的一項勝利廣播中，答允保證新聞自由及工人權利和恢復一年多以前巴蒂斯塔所撤銷的某些憲法的保障。

估計有一萬名非共產工會會員的罷工工人，二日晚在哈瓦那集會，勞工領袖保證罷工將繼續進行到卡斯特羅的革命目的獲得為止。

起義軍的主力部隊在哈瓦那外圍的卡托羅建立起地面部隊的總部，正等待着卡斯特羅的到來。第一支義軍在進入卡托羅城時受到市民羣衆的夾道歡呼。

## 近千動物使者
## 往來四個大洲
### 我去年與卅餘國交換動物

【新華社北京三十日電】一九五八年我國先後與亞洲、歐洲、美洲、澳洲等三十多個國家的近六十個動物園和研究動物學的人民團體建立了動物交換的關係。

一年來，我國從各國輸入三百八十幾種動物。其中有蘇聯的黑猩猩、大羚羊、鬣狗、金剛鸚鵡，捷克斯洛伐克的白鵜鶘、非洲的斑馬、長頸鹿等。我國運往外國的有大熊貓、東北虎、華南虎、雪豹、猞猁、金貓、丹頂鶴、白馬鷄、褐馬鷄等四百幾種動物。

一九五八年，[illegible]一些國家[illegible]了一批動物。

# 毛主席周總理
# 電賀緬甸國慶

【據新華社北京三日電】毛澤東主席今天致電緬甸聯邦總統吳溫貌，祝賀緬甸聯邦國慶。電文說：在貴國國慶的時候，我謹代表中國人民，並且以我個人的名義向閣下和緬甸人民表示熱烈的祝賀。祝緬甸聯邦繁榮富強，祝中緬兩國人民的傳統友誼日益鞏固和發展，祝閣下身體健康。

【據新華社北京三日電】周恩來總理今天致電緬甸聯邦總理奈溫將軍，祝賀緬甸聯邦國慶。電文說，欣逢緬甸聯邦獨立十一周年，請接受我熱誠的祝賀。

我衷心地希望，中緬兩國人民以和平共處五項原則為基礎的友誼日益鞏固和發展，中緬兩國對維護亞洲和世界的和平共同作出新的貢獻。

## 蘇撥一千萬盧布
## 助印建工藝學院

【新華社北京三十一日訊】據塔斯社孟買三十一日電：蘇聯正在同印度合作在孟買建立一所工藝學院，這是印度政府決定在它的第二個五年計劃期內建立的四所大型國立工藝學院之一。

蘇聯決定從交納給聯合國的基金中撥出一千萬盧布來給予這所學院購買科學技術設備。一九五八年十二月中旬，蘇聯和印度在莫斯科簽訂了一項關於蘇聯將援助建立這所學院的協定。蘇聯專家和印度人員正在密切合作，積極進行學院的籌建工作，制定工作計劃和科學研究工作計劃，建立教研室、實驗室和準備教材。

在離開孟買不遠的風景區正在建設一個小鎮，這將是學院的永久院址。

第一期工程包括六座實驗室將於一九五九年夏天完工。這個學院全部建成以後，將招收一千二百名大學生和五百名研究生。

## 蘇輸血育成新鷄
## 體重兩倍於母鷄

【路透社莫斯科二日電】塔斯社報道：一位列寧格勒科學家衆平柯夫用促成遺傳變異的方法，將一種家禽的血輸入另一家禽的血中，結果產生一種新種的鷄。據塔斯社稱：新種的鷄兩倍於生牠的母鷄的大，每年下蛋一百七十五至一百八十枚。

# 促進恢復中日邦交
# 反對美國戰爭政策
## 中日煤礦工會發表聯合聲明

【據新華社北京二日電】為了進一步加強中日兩國煤礦工人與工會組織的友誼和團結，中國煤礦工會全國委員會邀請了日本煤礦工會訪華代表團到我國訪問。在訪問期間，雙方就日美反動派修改「安全條約」問題、美國戰爭挑釁者在台灣地區的軍事干涉問題及中日兩國煤礦工人與工會之間友好團結的問題，舉行了一致意見的友好會談，取得了一致意見，並於一月二日下午在北京簽署發表了聯合聲明。

聯合聲明指出，日本煤礦工人和日本人民對日美反動派修改日美「安全條約」的陰謀和岸信介政府的一系列反民主的政策進行了堅決的鬥爭，並取得了巨大的勝利。日本煤礦工會訪華代表團要求日本政府廢除日美「安全條約」，拒絕美軍利用日本本土和沖繩的軍事基地干涉台灣問題，並立即停止敵視中國政策，並號召日本煤礦工人和日本人民一道展開廣泛的運動和鬥爭，迫使日本政府全面地改變政策，促進中日兩國邦交正常化。

聯合聲明援引說，日本煤礦工會訪華代表團和日本煤礦工人完全支持中國人民反對美帝國主義者的戰爭挑撥和中國人民堅決解放台灣的鬥爭，並對美國戰爭挑撥者的侵略性軍事行動和製造「兩個中國」的陰謀表示嚴重的抗議，要求美軍立即從台灣和台灣海峽地區撤退。

中國煤礦工會全國委員會對日本煤礦工會的這些主張表示歡迎，並衷心感謝日本煤礦工人和日本人民給予中國人民的正義鬥爭的支持。

聯合聲明說，雙方一致認為：美帝國主義在日本推行戰爭政策，在台灣培植軍國主義勢力，在台灣海峽地區製造緊張局勢，是對於亞洲和平的嚴重威脅，也是對亞非各民族獨立和主權的侵犯。要求美軍立即撤出台灣和台灣海峽地區，撤出沖繩和日本本土，撤出一切亞非地區，堅決反對美帝國主義製造核武器戰爭，這是亞非各國煤礦工人和人民的共同願望。

聯合聲明表示，中日兩國煤礦工人和工會將加強團結和相互支援，保衛和平，反對戰爭，繼續發展兩國煤礦工人和工會之間的友好往來，為排除中日兩國關係正常化的障礙而共同努力，為人類永久和平的偉大願望作出貢獻。

# 美菲關係不平等
# 菲作家要求重審
## 輿論也促奉行眞正民族政策

【新華社北京三日電】馬尼拉消息：據「馬尼拉紀事報」一日報道，最近在碧瑤舉行的菲律賓第一次全國作家會議通過決議，要求重新審查美菲關係，以便把它置於互利和相互尊重的基礎上。它還支持民族主義和社會正義，作為菲律賓民族生存和進步的一切努力所依據的原則。

作家們在另一個決議中要求各國採取堅決步驟，實現有效的裁軍，以保障世界和平。

【據新華社北京三日電】馬尼拉消息：「馬尼拉紀事報」一日就菲律賓政府現在所面臨的問題發表社論說，「首先想起的是菲美關係問題，因為這個問題是帶根本性的。」

社論認為，使菲律賓擺脫同美國簽訂的協定中所存在的不平等狀態的力量，並不在其他人的手裏，而是在菲律賓人的手裏。

這家報紙同一天發表的一篇文章。文章說，除了菲美關係問題中關於修改勞雷爾－朗格來貿易協定和重新研究美菲軍事援助協定問題以外，政府今年還應當作出決定的問題有：降低比索價值、採取多種貨幣儲備制度、根據「菲律賓人第一」的政策奉行眞正的民族主義政策和同日本締結一項貿易協定等。

## 在東南亞進行備戰佈置
# 美擴建卡拉奇機場
# 修築大噴氣機跑道
## 並訂約予巴基斯坦經技「援助」

【新華社卡拉奇二日電】據「領袖報」報道，巴基斯坦政府同美國當局於一九五八年十二月三十一日在這裏簽訂了一項協定，規定一九五九年將在卡拉奇飛機場修建一條可供最重型的噴氣機使用的一萬〇五〇〇英尺長的大跑道。

報紙說，根據協定將由美國方面提供經費供設計和建造這條可供重三十萬磅的噴氣飛機使用的跑道。

「領袖報」說，設計飛機跑道的一批美國工程師預期不久將到達這裏。

【新華社卡拉奇一日電】巴基斯坦政府和美國政府的代表十二月三十一日簽訂了關於美國給予巴基斯坦各項技術和經濟「援助」的一共十四項協定。

一些工程計劃的協定所包括的範圍有：水力資源、鐵路修建、民用航空、森林、漁業等。有三個工程協定規定美國給予巴基斯坦政府三千五百萬盧比，用來發展經濟事業。其中五百萬盧比用來改善巴基斯坦和阿富汗之間的運輸。

其餘十一個協定規定，根據一項技術合作計劃，美國提供巴基斯坦一百七十五萬美元，作為在美國訓練巴基斯坦技術人員、美國在巴基斯坦的技術人員工作的費用等。

又悉，根據巴基斯坦政府同美國國際合作署簽訂的三項協定，美國將給予巴基斯坦一千萬美元的「援助」，這筆「援助」將通過意大利和西德明年向巴基斯坦輸入同等價值的商品來付給。

根據這個協定從西德輸入的商品有：工業設備、化學製品、染料、鋼鐵等。從意大利進口的有農業用的鋼鐵製品等。

美國將用它向這兩個歐洲國家採購的數目的德國馬克和意大利里拉來支付這些商品。

在十二月十八日，巴基斯坦政府和國際合作署簽署了一項協定，要求美國根據一九五九年國際合作署商品進口計劃撥出五千七百五十萬美元，用於「援助」巴基斯坦。

## 根據經濟援助協定
# 蘇助印尼建兩鋼廠
## 雙方昨在椰城簽議定書

【法新社雅加達三日電】印尼、蘇聯兩國政府，三日簽署了一項關於印尼大規模發展計劃實施的議定書。這些發展計劃，都在一九五六年簽定的蘇聯予印尼經濟援助協定所規定的一億美元貸款的範圍內。

議定書已由印尼總理朱安達、蘇聯大使伍爾科夫在雅加達簽字。

建設計劃包括：建造兩個每年產鋼五萬噸的鋼鐵廠，汽車路以及其他工廠。在工廠的建造中，蘇聯提供技術協助。印尼將派若干技術人員到蘇聯去受技術訓練。

朱安達說，印尼將準備接受任何國家的貸款。不過，他對這點有所補充，他說，這種貸款不應附有政治條件，而且應該以承認印尼主權為基礎。

## 蘇美比火箭

（接第一版）十月十一日，美國又第二次發射了「月球」火箭，名叫「先驅者一號」，但因為它不具備必要的速度，和第四級火箭的失靈，只飛行了五小時左右，就在南太平洋上空焚毀。十一月八日，美國空軍以「先驅者二號」所進行的第三次「月球」火箭的發射工作，同樣地遭到了失敗，火箭僅在空中停留了四十五分鐘就又燒毀了。繼美國空軍的三次失敗之後，美國陸軍在十二月六日又以「先驅者三號」創下了第四次丟醜的紀錄。這次失敗是由於燃料供應設備出了毛病。

這些美國「月球」火箭都擋不住地球引力給它們開的玩笑，一個個地被拖回來了。根本談不上什麼「月球」。原來，要發射衛星環繞地球旋轉，須要每秒八公里（第一宇宙速度）才能進入軌道；要進入行星際空間須要十一點二公里（第二宇宙速度）。美國四次試射，有的速度只達到每秒七點一公里，連第一宇宙速度都沒有達到。最快一次達到每秒十點四公里，飛到了十二萬八千公里左右，也還逃不出地球引力的手心，被它抓回來了。據美國通訊社報道，美國四個「月球」衛星都是用一些連洲際射彈都到不了的中程火箭拼湊起來發射的。無怪乎，美國加利福尼亞理工學院火箭專家皮克林博士說，美國是「還沒有學會走路，就想跑步」。

從火箭和衛星的大小看，更說明了蘇聯科學的先進。而美國射不上去的「月球」衛星最小的只有五點九公斤，最大的只三十八點五公斤。就是美國最近吹噓得最厲害的「阿特拉斯」衛星有效載重也只有六十七點五公斤。蘇聯的月球火箭最後一級載重比這個大二十一倍。

## 光榮的和平文化使者
# 我影片揚名各大洲
## 去年近四百部在國外放映
## 到處受到熱烈歡迎和讚賞

題材新穎
內容生動
主題鮮明
風格清新

【新華社北京二日電】一九五八年中國電影幾乎遍及全世界，到處受到熱烈歡迎和讚賞。很多影片創下了當地的「賣座紀錄」。要求與中國建立影片交換關係的國家日益增加。

一年來我國共參加了十六次國際電影展覽活動和有關電影工作的國際性會議。隨着對外文化交流的開展，中國影片在國外演出的數量迅速增長，目前，除了與社會主義各國經常地、大量地進行影片交換以外，一九五八年在亞非地區映出的中國影片就有二百多部，在歐美地區也將近二百部。

中國影片在亞非地區到處受到熱烈的歡迎，有的地方在報紙上用整版的篇幅來介紹、推薦中國影片。曾經獲得一九五七年第十屆卡羅維發利國際電影節特別獎的彩色故事片「祝福」，今年又走遍了許多國家。印尼、泰國的一家影院在「祝福」映出之後，接着又映了九天。泰國的一家影院映出的「平原游擊隊」盛況空前。在雅加達的三家影院連續上映「四進士」時，一家報紙說，這家影院門庭冷落車馬稀，但今天影院的熱烘烘的氣氛，這是中國珍貴藝術片「四進士」的號召力。原來那家影院周圍又是人潮滾滾，好萊塢影片的時候。這個地區的人民很希望從影片中了解中國建設的情況，這種心情在華僑中更為強烈，當他們看了「長江大橋」之後，報紙上寫道，「看了『長江大橋』就像領得了一份光榮，這是祖國的光榮，也是我們的光榮！」

雅加達報紙認為，中國影片題材新穎、內容生動、主題鮮明、風格清新。並說：「各國人民都歡迎這位『光榮的和平的文化使者』」。阿聯一家周刊說，感謝中國電影把這偉大人民的歷史和鬥爭情況及藝術家的天才傳給了世界各國人民。曼谷的一家報紙寫道：「『祝福』這部影片可以列入國際佳作之林。白楊成功的表演，使許多觀衆都具有無比的內心激動，使人澎湃的感情，使人走出戲院不得不依然淚水充盈。」

南美地區到目前為止已有十一個國家與中國建立了影片交換關係。聖誕節前夕墨西哥在最漂亮的影院裏上映了「祝福」、「梁山伯與祝英台」。在西印度羣島的牙買加上映的第一天，雖然下着傾盆大雨，但依然擋不了觀衆爭看中國電影的熱情，人們冒着大雨從四面八方向影院湧來。中國雜技代表團在南美演出之後，阿根廷隨即上映了中國影片「廣場雜技」，引起了轟動，南美許多國家紛紛要求放映這部影片，他們甚至寫信來索取影片的底版，準備加印拷貝，以便普遍地在南美各地上映。舞台紀錄片「雁蕩山」及其他短片在紐約作了試映之後，引起了若干影院及電視界人士的「十分濃厚的興趣」。

在歐洲，「鷄毛信」在英國倫敦最繁華的西區上映，觀衆達五萬八千四百三十四人，而且影片中的一些片段被選出作了電視廣播。英國一位影評家說，蔡元元的演技是他所見過的世界上最優秀的兒童演員中的一個。到今年六月底這部影片已在英國十四個地點映出，上座率一直不衰。北歐的一些國家來信表示，「他們特別喜歡中國的建設片子」和藝術短片。「祝福」在瑞士洛桑映出後，「洛桑日報」評論說，電影編劇夏衍給我們製作了一部感人落淚的影片，那個不能給窮人帶來幸福的社會已經一去不復返了。有一位瑞士的著名化學教授格沃克看完「祝福」之後，特地跑到中國代表團的面前說：「感謝你們拯救了這個悲慘的社會！」目前，世界各地希望選映中國影片的函件正接踵而來，歡迎中國電影的人越來越多。

# 火箭直上青雲九　東風益勁壓西風

# 各界讚譽蘇聯科學又一邁進
# 造福人類對世界和平貢獻大

## 一致認爲這可充分說明社會主義制度無比優越
## 港九各報昨以重要地位刊登喜訊讀者爭讀號外

【本報訊】蘇聯成功地發射了奔向月球的宇宙火箭的創舉，又一次震動了世界。港九中西各報均以頭條地位或大號標題刊登這個消息，新晚報昨午出版了號外。港九同胞歡欣鼓舞，爭相閱讀，興奮萬分。大家又欽佩，又喜歡，欽佩的是蘇聯科學的高度成就；喜歡的是東風絕對壓倒西風，和平更有保障，且造福人類萬代。

港九工人聞訊後的欣喜是筆墨不能形容的。他們把宇宙火箭看作和平使者，又是社會主義制度無比優越的證明。港九工會聯合會會長陳耀材說：「蘇聯在一九五七年至一九五八年先後發射了三個人造地球衛星，一個比一個大。現在又再進一步發射了奔向月球的多級宇宙火箭，開闢了人類第一次星際飛行的道路，造福世界和平，對全人類貢獻作出更大的貢獻，同時又作爲對蘇聯共產黨第二十一次代表大會的獻禮，我們感到無比的興奮鼓舞。這又再一次有力證明：蘇聯的科學技術成就是驚人的。我們再一次深刻認識到社會主義制度是無比的優越，東風越吹越强勁，我們的日子將一天天好起來。」有些老年的海塢工人說：「像我們這個年紀也有機會看到星際的飛行，眞是幸運！」又說：「蘇聯科學眞係好嘢，這是帶給人類的幸福。」有幾位工人在興奮之餘，集體創作了這樣一首詩：

火箭直奔廣寒宮
月裏嫦娥露笑容
吳剛打掃迎賓館
載歌載舞喜相逢
蘇聯科學響世界
和平使者入太空
喜報人間驚天事
東風强勁壓西風

工商界人士都說，蘇聯發射宇宙火箭是一九五九年給全人類最好的新年禮物。王寬誠說：「這個成就眞了不起！它是一支多級宇宙火箭，而最後一級重一千四百多公斤。這個力量，是使帝國主義發抖的，是高度複雜的科學技術總的表現；而自稱爲科學進步的資本主義國家却沒有成功。社會主義制度的優越性，在此又是一個事實的證明。」他說：「蘇聯發射月球火箭，意義非常重大，它是一九五九年世界和平的光芒標誌。」湯秉遂認爲這是「人定勝天」，是社會主義制度優越性的表現，所以是「能人之不能」。陳遜予、鄧典初、葉若林、黃堅、張榛林、趙鐵華等工商界人士都說，這是全人類的幸福。

在公司和商店裏，到處可以聽到人們對宇宙火箭奔向月亮的談話，他們討論着宇宙火箭到了月球以後又怎樣的問題。

香港華人文員協會主席蘇眞明，談到這個喜訊時說：「這證明蘇聯在火箭技術上又邁進了一大步。人類控制太空的時間，將越來越近了。如果這次試驗能夠成功，將在世界科學史上開一個新紀元，替世界人類增進福祉。」他說：「由於蘇聯社會制度的優越，所以蘇聯在科學技術上的成就也很卓著的。不管人們的政治偏見如何，對於這些造福於人類的成就，不能不表示敬佩。」港九百貨商店職員會理事長黎同也說：「我們衷心祝蘇聯科學家獲得成功，要向嫦娥賀新年，從此打開了人類征服太空的大門。相信不久以後，人們就可以遊月殿廣寒宮，拜訪嫦娥。這是人類的大喜事，我們衷心感謝蘇聯先進科技人員的辛勤努力而作出的對人類的偉大貢獻。」

婦女界人士李惠英說：「在尖端科學競賽中，東風大大地壓倒了西風，宇宙火箭向月球飛奔，人造彗星更是一大發明，人們不久就可以到月球去旅行，人類進一步成爲宇宙的主宰。這不單是科學的發明，而是維護和平的標誌。西方國家利用原子武器來作侵略的本錢，蘇聯却是利用這種科學來維護和平，使我們更增加對和平的信念。」唐兆穎說：「美國試驗的火箭，一次、二次、數次都失敗了，紙老虎歸是紙老虎。」李壓蘭說：「在發展尖端科學中比賽的結果，今天，眞正執牛耳的是蘇聯，而不是美國。」

文化界人士馬鑑說：「這個偉大成就，帶給世界以和平的新希望。全世界無論任何國籍的人，都值得爲這件劃時代的偉大成就而慶祝的。」

陳君葆說：「這一回，資本主義國家應該沒有話可說了。三十多萬公里的途程，一千四百多公斤的重量，當然非同小可。不過，如果用艾克的哥爾夫球的眼光來看，那豈不又要說：到那老遠的地方去幹嘛呢！」

昨日，在九龍教育界新年聯歡茶會上，校長教師們一見面，首先就互相問：「你知道好消息嗎？蘇聯又射出到月球去的火箭啦！」他們並在集會上收聽了廣州廣播電台關於蘇聯宇宙火箭的新聞報告。漢華中學校長黃建立、中華中學校長黃祖芬、中業專科學校校長張勵多，以及各校教師們，都指出：蘇聯人民在科學上的偉大成就，連帝國主義內部也不能不承認。這次蘇聯成功地發射了多級宇宙火箭，這是說明蘇聯具有更巨大的保衛世界和平的力量，同時爲世界人民作出偉大的貢獻，爲人類創造了極大的幸福。因爲蘇聯是世界上第一個打破宇宙的秘密的國家，她將把宇宙的科學知識帶給人類。

# 預示宇宙飛船登月情境
# 即將在港九銀幕上出現

## 快樂國泰不日聯映「星際旅行」

【本報訊】蘇聯發射宇宙火箭成功的喜訊傳到香港，大家正渴望獲得多一點有關火箭怎能飛向月球的尖端科學知識之際，一部介紹巨型火箭和宇宙飛船探月球的蘇聯彩色科學片「星際旅行」，即將在快樂及國泰兩院聯映了。

這是一件非常美妙的巧合，就在蘇聯的宇宙火箭遨遊太空這個喜訊傳來的當天，南方影業公司試映了蘇聯攝製的「星際旅行」這部科學片招待報界。試映本來早已定在昨日舉行的。美妙的就是剛讀完蘇聯關於「向月球方向發射宇宙火箭」的公報，再看這部科學片，實在有說不盡的味道。

「星際旅行」這部預示人類第一次飛向廣寒宮的巨片，是蘇聯第一個地球衛星發射成功以後攝製的，火箭飛向月球當時還是個幻想，但現在這個幻想即將成爲現實。這部電影後半部介紹宇宙飛船航向月球的情形，雖然只是預言未來的發展，但由於蘇聯宇宙火箭發射成功，使人深信人類飛登月球已不是遙遠的事情。

這部帶引觀衆飛向月球的蘇聯彩色科學幻想片，是以蘇聯發射第一顆人造衛星作序幕，並從介紹第一個揭示火箭可用作星際飛行這奧秘的俄國科學家齊奧爾科夫斯基開始的，緊跟着出現人類第一次乘巨型多級火箭飛上太空的引人入勝情境。

影片還介紹了數十艘飛船運載材料上太空，建起龐大的太空站；裝製環繞月球飛行的火箭，這月球火箭的頭部配着各種鏡頭的攝機、電視機。在這部影片中，觀衆可看到太空站的形狀、結構，並了解它的作用。這太空站可容數十個科學家在一起工作，有物理學家的實驗室，有生物學家研究的植物園和氣象觀測所，它是月球飛船的降落站。幾十個男女科學家在太空站日夜爲地球上的人們服務，測知颶風及時報知漁民，注視南極冰流的動態，觀測太陽活動軌蹟，研究太空射線的結構，爲旅行太空開闢康莊大道。

「星際旅行」的彩色極美，從頭到尾都富有吸引力，尤其是人類乘坐宇宙飛船第一次從太空站遠航月球，到達傳說只有嫦娥獨居的月宮去這一部分。

這部巨片很快就在快樂、國泰兩院放映，引導觀衆參觀宇宙火箭和旅行星際。和這部蘇聯科學片同時映出的還有我國攝製的精采紀錄短片，其中一部是去年八月間在北京舉行的中匈足球賽，介紹匈牙利「潘久撫爾」足球隊和北京足球隊作友誼賽的精采情形，另一部是介紹中國人民征服黃河在三門峽建攔河大壩這動人場面的。觀衆可注意映期和預訂座票辦法，萬勿錯過。

## 出售月票最後一天

# 兩賊閃電械劫電車公司

## 一人持手槍搶款兩萬七
## 前後數分鐘逃去無影蹤
## 械劫案迭生居民感不安

【本報訊】兩個帶着手槍的匪徒，昨天中午四五分鐘劫走電車公司二萬七千元，寫下新年以來第一宗巨劫案──劫案發生的地點是電車公司霎東街售月票辦事處，這地方左通大廠，後通總辦事處，正門對過是一間機器廠。霎東街這一段，東銜勿地臣街，西接堅拿道，地點不算十分熱鬧，但也絕不僻靜。售月票辦事處的房間不太大，有三個門口，平日有一個拿着獵槍的印度看更人雅臣星在那裏看守着，售月票的房間裏外隔着條長櫃枱，進出時只要穿過一道木板門。

昨天是一月三日，同時又是星期六，是電車公司轉換月票的最後一天，又是附近的跑馬地大「舖草皮」的一天。上午，這個售月票辦事處裏生意興隆；中午，通往跑馬地的幾條大路上，車水馬龍。閃電劫案發生的時間正是中午十二時四十分左右，當時守在門口的雅臣星並未機警，五個職員正在一五一十地清點銀紙。沒有一個人說得劫匪是怎麼樣進去的。直到手槍指住他們的胸膛下，他們才曉得有人摸進了櫃台裏面。在手槍指嚇之下，沒有人敢聲張或反抗，眼睜睜地望着匪徒把櫃台上成疊疊鈔票掃進攜來的一口布袋中。匪徒得手後，據說就向堅拿道東的方向逃去，守門的雅臣星爲了職責，銜尾追去，給匪徒拿槍頂住，只好回頭。

這宗劫案發生的時間不超過五分鐘。

事後職員報警，清點損失，約二萬七千元。其中五百元面額的鈔票一張，一百元面額的鈔票一百零五張，一元面額的鈔票六百張，其他的統統都是十元面額的鈔票。這個數字相等於一千五百張電車月票的數額。

據說：打劫的兩個匪徒都操廣東口音。一個穿西裝，一個穿唐裝，一個露出槍來，一個沒有。警方聞訊，派出了大批警員和警車到現場，並在交通要隘截搜，但劫匪已逃去無蹤。

從去年十二月份九龍巴士公司總經理雷瑞德被擄傷案到昨天的霎東街電車公司劫案，不到二十多天的時間，持槍的匪徒到處行劫，並且匪徒都未落網，這情況不能不引起居民對本地治安問題的焦慮。

昨午發生閃電劫案的電車公司售月票辦事處，黑箭所指的是匪徒出入的門口。

# 賣豬血小販的慘劇

## 兩次被拘判罰款擔子亦遭沒收
## 離開法庭買一角錢火水圖輕生

【本報訊】西營盤第三街餘樂里廿×號木一屋，昨日下午五時許有一個男子服火水自殺，後送院洗胃。這個男子名叫劉桂秋，四十九歲，潮州人，家有一妻五子女。據說：他本來是個搬運工人，惟近年來氣力衰退，離於搵食，遂於一個月前向人家借了一筆錢賣豬血，每日賺一元、八角回家煮粥水過日子。可是不夠半個月，他被拘控罰款五元。前天，他第二次被捕，其妻再向親友借五十元擔保他出來，昨晨在法庭被判罰款三十元，同時，賣豬血的擔子亦被判沒收。

他離開法庭返家後，越想越傷心，今後生活不知如何打算。至了下午五時，他叫兒子去買一角錢火水回來，過了廿分鐘後，他被鄰居發覺服火水自殺。

又，洛克道五×八號一樓李姓少婦於昨晚十時被人發覺服食滴露自殺，在醫院洗胃後無礙。她名叫陳×翁，廿九歲，丈夫姓黃。據說她留下的遺書大意說：「心中有傷心事，不能對人言。」

**天氣**　清新北風，後轉中和東北風。天陰，早上間有微雨。天氣較冷。

# 中區橫街開設番攤
# 有人「睇水」並立賭規

## 機利文舊街儼如小澳門

【本報訊】據新新社消息：時近歲晚，竟有人在中環商業繁盛區域的橫街，開設番攤賭檔，吸引賭徒三數十人，當街作大規模的賭博。半條機利文舊街行人路，幾被阻塞。此賭檔雖在機利文舊街與德輔道中兩街之間，佔地僅數十呎，但在該街兩端德輔道中方向，均設「睇水」崗哨。據悉：有某種人物近百人靠賭維持生活，在賭攤附近，除設有賭博規條外，並大書特書，警告在該處過路人，迅速通過勿企立，近數日更特別表明延長賭博時間。賭場內有不少學生哥及摩登女性參插。據說該賭檔的賭客，下注甚豪，每日輸贏達數萬元至十餘萬元，使機利文舊街，儼如小澳門。

# 大欖涌隧道外補痕累累
# 石壁縫裏仍有清水漏出

## 一週來當局每天有人前往察看

【本報訊】自從荃灣附近的大欖涌輸水隧道再度發現滲漏水情形之後，官方除了只表示每天漏水約一萬井之外，並無進一步的表示。但說漏水情形並不嚴重，以及漏水之處，仍然是去年四月間出毛病的地方。據附近居民說：約一星期前，便見有水務局中西人員前往該處，到昨天爲止，每天仍有人去察看。

該隧道口於去年進行「補漏」後，其前山牆上仍留着一大片水泥補過的痕跡，同時還插滿上百支標誌，寫上了英文字母和號碼；有些地方插的是一根鐵管。

去年補漏時，用的是「灌漿膠泥法」，就是將水泥和幼沙混合，或者是將水泥和花崗石灰混合，將石塊鑿開小孔，插入鐵管，用風力壓力機將水泥漿灌進岩石內部，填塞有裂縫的地方。

昨天，在隧道入口處兩側的山壁上，都有清水從石縫中滲出來，尤其是裏側流出的水更多，從上而下匯成一條小泉，直流入山谷中的小河。從這一小片山壁中流下的水，數量並不算少。

去年該處漏水之初，在未查明漏水源之前，每天損失的水估計達一百萬加侖。漏水原因，據說是由於石層移動。工務司當時說：石層移動原因，可能是開掘隧道時進行爆炸，以致波及石層的鬆浮部份；也可能是由於該處石層有一種極輕微的天然移動。此種不幸事件，是否會再度發生？「余亦不欲臆測。」

「不幸事件」，果然又發生了。上次「補漏」還不到一年，雖然目前情形，並不嚴重，但旣然又再度漏水，逐漸擴大的可能是有的。官方聲明說對此事已在調查之中，希望調查的結果也能公諸於衆。如果土層移動確是漏水原因，恐怕已不是「補漏」所能徹底補救的了。

【本報訊】港府新聞處消息：水務局宣稱截至昨晨（星期六）八時爲止，本港各水塘存量共六十七億五千三百萬加侖。自十二月二十七日起之過去七天內，共用水三億三千五百萬加侖，即每日平均用水四千八百萬加侖。同期間內，自溪澗及引水道匯獲得水量共四千七百萬加侖。

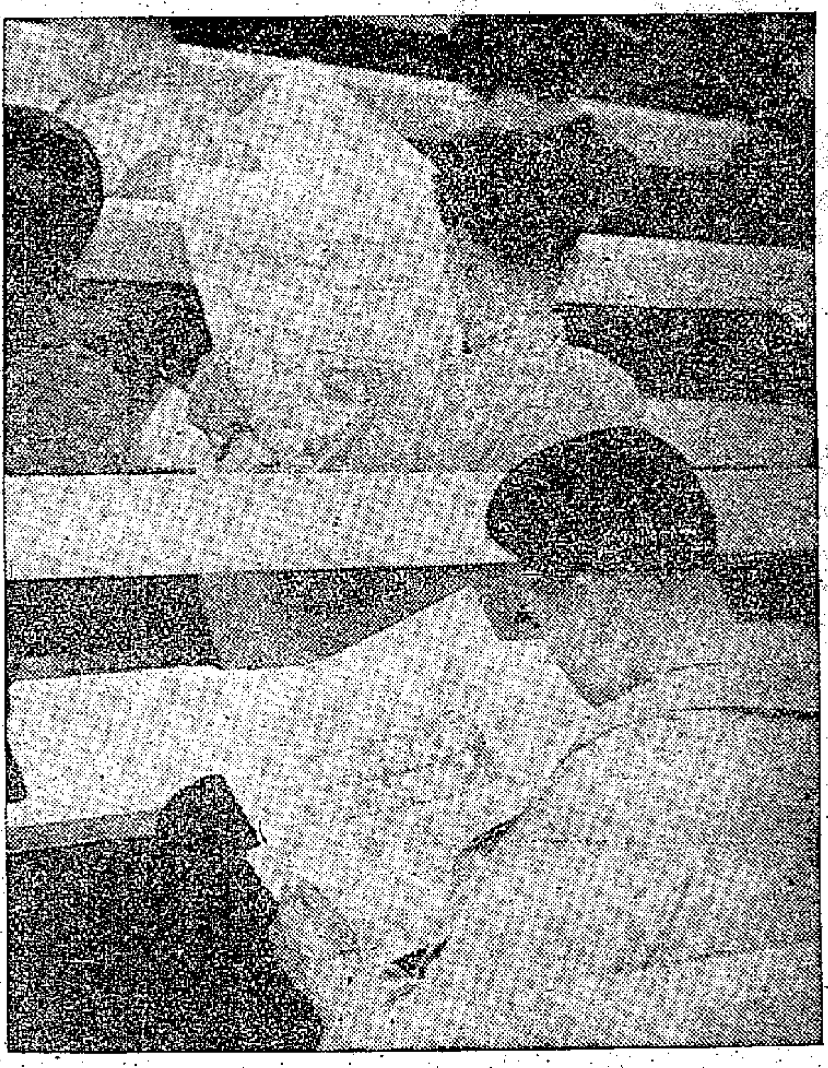

蘇聯宇宙火箭上天　人手一紙閱讀號外

# 婦人死海中

## 據說家中經濟拮据

【本報訊】昨日早上銅鑼灣避風塘海面，發現一具女浮屍，後由水警撈起，送往公衆殮房，待其親屬認領。

死者名叫高穎連，三十八歲，住譚臣道二十×號二樓。其夫陳×新是一艘外洋輪的海員，長年隨船在海上工作，很少回家，最近這一次離家出海已近半年，還未回來。死者五、六年前與陳×新爲填房，僅陳前妻遺下的一女兩子及自己所生的兩兒同住上址頸房。由於生活困難，她在家中替人車花以彌補家用，前日中午還有街坊見她去送貨出糧。據鄰居一位與死者比較接近的婦人說：高穎運未嫁前是打住家工的，識有積蓄。爲人沉默寡言，身體相當瘦弱，丈夫出海後她在家中勤儉度日，常常車花工作到深夜。不久前曾聽見她說經濟情況不好，常掉一隻金鈪。

# 灣仔洛克道一段
## 今起禁車輛東行

【本報訊】灣仔洛克道由馬師道至史釗域道間之一段，因修路關係，由今日上午六時起，禁止東行車輛行駛，並不准在該段道路停放車輛。

# 北角新村昨有小火

【本報訊】昨日下午六時十分，北角糖水道十八號北角新村四一四號內火水爐着火而發生小火，瞬間即爲同居撲滅。消防局據報後派出的消防車，跑了一趟便回去。

# 酒店內聚賭　廿六人被控

【本報訊】警方前日在彌敦道新新酒店二×八號房破獲一個賭檔，拘獲廿六名男女。昨解九龍裁判署審訊。首被告羅耀，六十二歲，被控開賭與聚賭罪，被判罰款七十五元或囚獄三星期。

## 借錢過活受盡晦氣
# 窮教員還債遭毒打
## 事後惡人竟先告狀終於被扣留

【本報訊】壽臣台第三段昨晚發生一宗血案，一個中年男子被人當胸兩拳，兜頭一腳，擋着一竹升，擊倒在地上。那打人的人惡人先告狀，竟到警署說被人恐嚇，後被警署扣留。

傷者名叫黃朱（四十六歲），他是個私家補習教員，生活貧苦，過年時，向鄰居姓關的借了五十塊錢，前天姓關的兒子向他討錢，他一時不方便，就告訴他說：「先還幾塊錢吧，剩下的明天我親自送到府上！」那姓關的兒子罵他老混賬。他欠人錢理短，不敢還咀。到昨天晚上，黃朱到關家去還錢，給姓關的鞠躬，怎知他的頭剛低下，嘴裏正說：「眞不該得罪家少爺！」話還未了，腦袋上就挨了一腳，他抬頭一看，原來還是那姓關的兒子，他氣往上冲，就要拚老命；那姓關的兒子身强力壯，窮教員那是對手，只被當胸幾拳，後來又給大竹升攔腰一擊，就倒在地上。

那姓關的兒子打人後到警署報警，反說被人恐嚇。警方調查了眞相，把他扣留；黃朱則被送院檢驗。

# 雪廠街一段單程線
# 上下班時間禁行車

【本報訊】介於德輔道中與皇后大道中之間一段雪廠街，原爲向南行的單程行車路線，由於該段的路面較窄，在每日上下辦公時間內，行人倍爲擁擠，港府交通當局，昨日特在該段的北便路口側，放置一黃色新交通牌示，上以中英文書有「在下列時間內，車輛不准駛入：星期一至星期五，上午八時三十分至九時三十分；下午四時四十五分至五時四十五分。星期六上午八時三十分至九時三十分，下午十二時三十分至一時三十分」之字樣。在上述規定時間以外，則車輛駛入，可不受限制。此外，又在中央市場前開始建築一座永久性有燈柱的安全島與斑馬線。

**重要啟事**

本公司唐嘉銓君自一九五八年十二月卅一日離職，嗣後唐君在外一切行動，概與本公司無涉，特此聲明。

僑利公司啓
大道中59號A三樓

**結婚啓事**

我倆謹訂於一九五九年元月四日旅行結婚謹此敬告
諸親友
蔡新　賴秀群　同啓

**特稿**

# 你想到星際去旅行嗎？

## 介紹幾本科學知識書籍

蘇聯的宇宙火箭在人類歷史上第一次戰勝了地球引力，正在太空奔向月球。

月亮在人類的傳說中是一個美麗的地方，嫦娥奔月這類的美麗神話，是反映自古以來人類征服太空的願望。有一位工商界人士聽得蘇聯發射火箭到月球去的消息之後，笑道：「過去是嫦娥奔月，現在可以把嫦娥接回來了！」

### 月球上怎麼樣？

旣然，到月亮去已經不是不可能的事，那麼，如果我們到了月球之後將遇到怎樣的情況呢？這在蘇聯科學家、通俗科學讀物和科學幻想小說，以及我國出版的這類書籍裏，有着很詳細的描寫。被稱爲火箭之父的偉大俄國科學家齊奧爾科夫斯基在所著的「到月亮上去」這部科學幻想讀物裏，對月亮的可能情況介紹了生動的可能情況。他說：在月亮上看地球，地球是一個大月亮，如果與地球上看到的小得可憐的月亮比較的話，就像蘋果和櫻桃一樣。

月亮離地球的平均距離約爲三十八萬四千公里。在這些有趣的書中說：月亮上沒有水，也許有很少的空氣，也許完全沒有空氣。月心引力是地心吸力的六分之一。所以，通常在地面上跳一米半，在月亮上就可以跳九米。在地面上，心臟跳動和地心吸引力有關係，月亮上的吸力比較小，對心臟跳動影響比較少，所以對有心臟病的人來說，月亮上面是一個很好的休養地方。

### 如何征服太空？

飛到宇宙去首先要克服最大困難是地球引力。如果物體離開地球的速度達到了每秒七點九公里，離心力就等於地球引力，物體就可環繞地球飛行。這個速度就是第一宇宙速度，或叫環繞速度。蘇聯發射了三顆人造衛星上天，就衝破了星際航行的第一道難關。第二宇宙速度是物體離開地球時每秒十一點二公里，又叫做拋物線速度或「脫離速度」，因爲這種速度可以克服地球引力。現在蘇聯發射的宇宙火箭，就是以第二宇宙速度向月球飛奔而去。目前要征服的是使物體同時擺脫地球和太陽的引力所必需的第三宇宙速度──每秒十六點七公里。

### 到月球有多遠？

根據科學家的計算，以每秒十一點二公里的第二宇宙速度飛出地球去的火箭，從地球到月亮去需要五十一小時。如果按照每秒十一點二公里的速度計算的話，三十多萬公里的距離本來只需十小時。但爲什麼又要五十一小時呢？這是因爲火箭的發動機通常只在二千公里內發生作用，以後就靠慣性運動，途中速度漸漸減慢，直到離開地球三十五萬公里的地方，速度慢到只有每秒一點六公里，這是最慢的瞬間，因爲這個地方是地球引力和月亮引力正好相等的地方。一過了這個「中和點」，火箭速度就會逐漸加快，以每秒二點八公里的速度飛向月球。如果這時速度減少到每秒一點七公里，它就會環繞月亮運行，而成爲月亮的衛星了。

### 如何降落月球？

所以如何降落月球是一個有趣的問題。一位蘇聯科學家提出一個設計方案，在到達月亮上空之時，由地球上無線電操縱的「小坦克」，從火箭的艙口裏爬出來，而開始在月球表面上旅行，把照片傳回地球，幫助人們在月球上選擇一個帶人的宇宙飛船降落場。

宇宙飛船到達月球上（蘇聯影片「星際旅行」一個鏡頭）

蘇聯在火箭科學技術上的高度成就，具有極其重大的意義。「蘇聯兩個人造地球衛星上天的國際反響」和「征服自然的新紀元開始了」這兩部書，就是收集了這方面的文章。這幾部書首頁引用了毛主席的話：「蘇聯發射第一個人造地球衛星不是一個簡單的事件，人類進一步征服自然界的新紀元開始了。」

### 有何書籍參考？

這些書籍，關於科學幻想小說的有：「第一次到月球上去」、「火星歷險記」、「到火星去」，宇宙飛行方面有：「從人造衛星到宇宙飛行」、「到星球上去」、「宇宙飛行」、「飛出地球去」、「星際旅行」等在港九各大書店都有出售。

## 香港技工在穗

# 在穗工作越做越爽！

### 前太古總管余銘徽談工作生活近況

**我國造船技術躍進**

「我國的造船技術在短期內趕上世界水平是完全有可能的。」二〇一船廠船體車間的生產小組長余銘很有信心地這樣對我說。

余銘這個青年小夥子，今年雖然只有廿五歲，卻做過香港太古船塢新船部的總管，他十多歲就在太古學師，在那裏做了十二年，師滿期間他曾利用工餘夜晚的時間到香港工業專科學校學造船。畢業以後再深造了一年，因此，他不但有相當的經驗，而且有一定的科學技術理論基礎。他告訴我：太古船塢新船部有四個總管，除了他之外，其餘三個都是五六十歲的老師傅。

「在香港，造船工業上所謂英國水平，實際上是中國水平，裏面所有主要工作都是中國人做的。」做過總管的余銘，對於這點自然是很熟悉的。也正因爲熟悉，所以他更深切地感到在那個社會裏，無論你技術怎樣高，工夫做得怎麼好，功勞卻永遠是人家的，而且始終受外人歧視，剝削。他說：「我們的技術、文化比起西人來要好得多，但是他們每月薪金起碼一千多元，而我們唐人做生做死最多不過四五百元。」

當船塢承接到造新船的生意以後，大班把造船的任務交給總管，由總管交給二班，二班安排實際的造船工作，一隻新船造成，總管擔負着主要責任，可是余銘說：「當新船下水的時候，我們連鷄尾酒都沒有份飲。」他任總管以來經手造過五艘船，不但鷄尾酒沒有飲過一次，每次「驗船官」來時，還得低聲下氣的跟隨在後面檢驗，即使是無理的挑剔也要完全接受，不能直接申辯，因爲「官」和總管之間隔着幾個階層，總管是沒有資格和「官」交談的。

**把技術獻給祖國**

余銘深深感到強大祖國的重要，而今天社會主義的祖國正在一日千里地向前發展，作爲一個中國人，都感到無限光榮，他想，這正是應該把自己的技術貢獻給祖國的時候，祖國強盛就是自己的幸福。香港有些做過「總管」、「科文」的人想回來服務又有顧慮，怕回來不被重視。余銘卻不這樣想，他相信政府的政策，一心要來爲祖國服務，九月十五日他帶了妻子和兩個女兒、十七件行李回到廣州。

他分派到廣州二〇一工廠工作已兩個多月了，初進廠的時候，他聽說：我國的造船技術要在短期內趕上世界水平，他起初沒有信心，可是現在做了兩個多月，他說：「我完全相信了。」他說：這裏培養技術工人，重視理論和技術相結合，不像香港技工，只會做，不懂理論基礎。而且這裏的技工是多面手，樣樣都能做，工程質量要求也很高。

**工程要求標準甚高**

「我在香港做了十多年，從來未試過工程要求這麼高的。」他舉了一個例子：最近他們要做的一套水泥廠設備，直徑三公尺，長一百公尺的水泥窰筒，規定圓徑變形不能差過三公厘，而香港的船塢裏做這類圓筒，一般雖要求不變形，而做起來往往差六七公厘都不要緊。他說：「雖然這裏的工具有些不如香港，但做出來的東西卻比香港好多多，這是因爲自己做自己的東西，正所謂家用野，要多又要靚，即是多快好省，這在香港是絕對做不到的。」他一再表示：造船技術在短期內趕上世界水平是完全有可能的。也正因爲這樣，他看到了祖國造船工業發展的前途美景，他愉快的說：「我現在越做越爽，越做越有勁！」

**擔任車間生產組長**

他的積極表現受到領導上的重視，本月十一日已提爲船體車間的生產組長，這個組共有卅九人，他現在也學到了走羣衆路線是做好工作的重要關鍵，一有生產就找大家談，召開生產會議，接受每一項新的任務時，集中大家的意見，然後安排工作。他說：只有這樣才能使大家在工作上互相了解，互相配合。他們技術組內上也得到提高。本月中旬，他們接受一批手推車任務，原定廿六日製成，由於大家熱情高，互相配合得好，廿一日便告完成，提前了六天。

**愉快一家大小生活**

余銘的父母是在香港做生意的，自己有房產，他在太古每月的薪金有三四百元，生活是不錯的，但是他說：「在香港，自己的生活雖然好，心情卻不舒服，在船塢裏我的級別雖然高，人家照樣看不起，大班從來沒有和我談過話。回到祖國就完全不同了，廠長、車間主任大家時常在一起有講有笑，過去是做人家的奴隸，現在做了自己國家的主人翁。」

他現在生活也過得很愉快，住的新宿舍周圍山清水秀，兩夫婦兩個小孩住兩間光亮的大房，他喜歡閱讀工程書籍，下班回家，不是陪着老婆孩子遊山玩水，便在房間裏讀書。他的妻子何淑芳參加做家屬工作，也做了組長。 曙東

余銘在他的房間裏

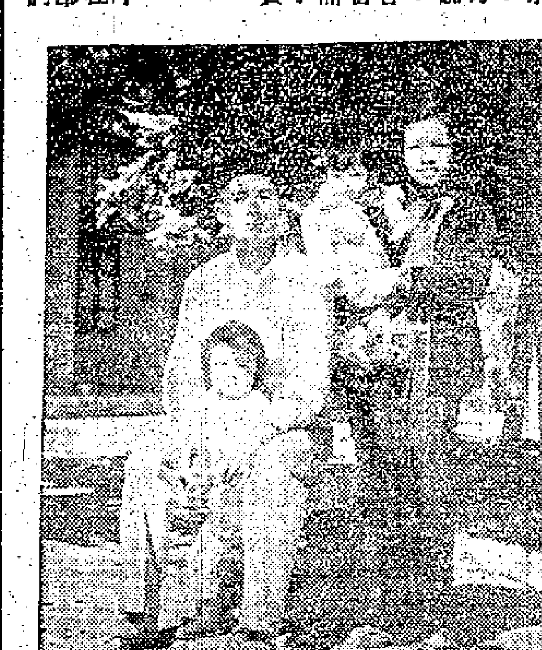

全家福

# 三車相碰九人受傷 上海街撞死一小童

### 昨天一日之內共發生車禍七宗

【本報訊】清水灣道德蘭學校附近，昨晨十一時許，發生一宗三車連環相撞交通事故，一共傷了九個男子。相撞的三輛車是貨車、菜市場貨車和私家車，傷者九人，其中四個重傷入院留醫。他們是：何英（四十六歲）、趙永（卅六歲）；詹錦耀（卅二歲）；馮樹（廿九歲）；何爾（卅二歲）；李滾（廿六歲）；何芬（五十歲）；李銘（四十歲）和吳義（三十八歲）。

失事地點是條斜坡路。據目擊者說：首先相撞的是一部志利貨車和菜市場大貨車，兩車相撞後，貨車無法向路邊避過，撞向路邊石壆，幸而路旁有些安全石柱，否則貨車就會翻到山坑下面去。還有尾隨菜市場貨車的另一輛私家車，亦撞上前，路受微損。

又訊，昨日港九新界發生車禍另有六宗，死一人。其餘五個傷者均送醫院救治。死者是個十歲男童，名叫梁志文，於下午十二時五十分在油蔴地上海街三×六號門前被汽車撞倒，重傷死去。婦人溫焕勤（廿六歲），在英皇道被單車撞傷額角。五歲男童陳家興，在高士打道被私家車撞傷雙腳。男子蔡致文（廿五歲），在新界沙田被私家車撞傷。男童何家康（四歲），在荷里活道被私家車撞傷頭部。男子李榮基（四十五歲），在福榮街附近被私家車撞倒受傷。

# 籌款建工人大會堂 工聯義賣最後今天

### 義賣時間由上午十時至晚十時

### 石慧吳楚帆等昨到場購買物品

【本報訊】港九工會聯合會籌建工人大會堂委員會舉辦的義賣籌款今天最後一天。這個義賣會由於是爲籌建工人大會堂而舉辦的，總有意義，所以深受各界人士的支持。連日來，到中華九樓義賣會場的人數擁擠，空前熱鬧。

昨日是週末，到會場購買貨品的人特別多。影星石慧、傅奇、吳楚帆和電影界人士劉芳等都到場購買義賣品，並向工聯籌委會負責人致賀。吳楚帆對陳耀材會長說：「恭賀新禧，今年一定能夠建成工人大會堂。」引起在場的人同聲歡笑。因爲到場人多，義賣品銷售很快，但又迅速得到補充。義賣會特備紙袋送給購買物品較多的來賓，大家都認爲很得週到。

今日義賣時間爲上午十時至下午十時，因爲是最後一天，又適逢星期日，估計到場者一定更多，電影演員們也將繼續到場參觀。支持籌建工人大會堂希望購買義賣品的來賓，請勿失此最後機會。

# 依靠祖國不愁冇水 澳門食水基本解決

### 中山首長表示祖國關懷澳同胞 每逢旱季將駁管吸水供應澳門

【本報訊】澳門消息：澳門同胞所關心的食水供應問題，前日已由澳門中華總商會、工會聯合總會及自來水公司代表，乘專車赴石岐，與中山縣首長再度洽商，在祖國人民的關懷下已經圓滿地取得了一致的意見，一俟具體執行修築竹仙洞和銀坑等處的水庫成功後，澳門的食水及用水供應，將長期得到穩定，不再受天旱及水荒等影響了。

據悉：前日上午十時扶乘專車到石岐請求解決澳門的食水及用水供應問題的，計有中華總商會代表何賢、馬萬祺、崔樂其，工會聯合總會代表梁培，自來水公司代表劉藝、朱祥恩等。他們由中共中山縣委書記劉振本、梁成德以及石部長、謝局長接見，展開了親切的商談。

在商談中，中山縣首長一再表達了祖國人民對澳門同胞的食水及用水供應問題的關心，願意在具體措施上，大力給予支援。劉振本說，祖國人民一方面要搞好水利排灌工作，以利農業生產；同時，對於澳門同胞的食水及用水供應問題，也極其關心，並願意協助解決。劉書記說，防旱大壩的修築，是中山縣的整個水利工程之一，對十八萬畝的沙田和六萬畝半沙田的農業生產極其重要。因此，大壩內的水不能另供澳門食用。但祖國人民仍準備協助澳門同胞在竹仙洞和銀坑另築三個水庫。這三個水庫建成後每年可儲水二百四十九萬立方公尺，以供澳門同胞食用。這樣做，雖然仍會影響到中山縣千多畝農田的灌溉，但爲了澳門同胞，只有另謀辦法來解決。

劉書記繼指出：修築水庫是長遠地解決澳門同胞食水及用水供應的辦法。只有在修築水庫的工程進行中，遇到了特殊情況，無法在該工程前及時供應食水和用水給澳門同胞時，爲了照顧澳門同胞生活中遇到的困難，祖國人民將採取臨時性措施，在水邊上駁水管吸取河水，暫時供應給澳門同胞食用。無可諱言，當澳門同胞亟需用水的旱天時候，也是祖國農業生產非常需要水的時候，採取了駁管吸水的措施，是會影響農業灌溉的，但這只是臨時性的。當水庫及時築成後，這種措施，便不必採用了。

代表們與首長們經過了充份的交換意見後，取得了一致，初步決定了修築水庫的若干原則問題。代表們認爲如果計劃實施後，將可長遠地解決了澳門同胞的食水及用水供應問題，對於祖國人民無微不至的關懷，在修築水庫的施工、技術以及其他方面的大力支援，表示衷心的感謝。

商談後，中山縣首長還招待代表們共進豐盛的午餐。代表們隨於當日下午返回澳門。

# 港九教育界昨聯歡 祝賀新年增進團結

### 祖國更形強大工作更增信心 決定提高教學質量教好學生

【本報訊】九龍教育界人士八百餘人，昨日下午二時，在彌敦道新雅酒樓八樓，舉行新年聯歡茶敘。場內懸有表現祖國建設及祖國同胞生活的圖片。還有歌謠、音樂、歌唱、朗誦詩等游藝節目助興。

茶敘開始時，由中業專科學校副校長張縣峯講話，他向教師們祝賀新年快樂健康之後，指出過去一年來，港九教育工作者在教育工作上雖然艱苦，但是有成績。他認爲教師們把真正的文化知識教授給青少年兒童，譽他們認識真理，而且追求真理，這樣做是完全正確的。張縣峯講到今天祖國教育事業的飛躍發展，也講到祖國在同胞們的衝天幹勁，在這種磅礴的氣勢下，工、農、文教及科學事業，都以一天等於數十年的速度，在飛躍進展中。有些農產品還超過帝國主義國家。由於祖國工農業生產特別是糧食生產大量增加，尤其有了優越的人民公社制度，使人民生活更有保障，從此擺脫了貧困，奠定了全國同胞足衣足食的基礎。這是使港九愛國教育界人士最感到欣慰鼓舞的。

張縣峯最後強調指出：蘇聯發射了飛向月球去的火箭，是鼓舞人心的消息。他又以極興奮的心情，祝賀祖國在一九五九年有更大速度的躍進，更偉大的成就，並表示港九教育界人士，一定緊隨祖國前進。

繼有各校教師講話，他們報告了在去年聖誕假期中回鄉參觀人民公社的收穫，報告了祖國同胞的美好生活。

有些教師表示，在當前這個環境下，要盡最大的努力，教好學生，不讓學生沾染美式生活的壞作風。並強調教師們要多多聯系，好好團結，提高教學質量，把青少年兒童帶向光明大道。

【本報訊】中西區各校教育工作者，昨晚在金陵酒家四樓舉行新年聯歡。到會的教育工作者和家屬等近五百人。他們都在歡樂的茶敘聯歡中，互相祝賀新年快樂和進步。

聯歡開始時，首由黃祖芬校長致詞。接着演出各種精彩文娛節目，並放映電影和舉行交誼舞，情形至爲熱鬧和歡樂。

黃祖芬校長講話時，首先爲祖國今年更大的和更好的全面躍進而歡呼，爲世界和平而歡呼。他接着指出，在過去的一九五八年中，祖國大躍進的成就，是史無前例的。他展望今年祖國將有更偉大的成就。

他在講話中說：在去年一年中，在東風壓倒西風的形勢下，帝國主義爲挑起大戰的陰謀已被和平力量所粉碎。而今年的頭三天，就發生兩件震動世界的好事：「在古巴這個美帝國主義後院地區，人民已把親美的獨裁者巴蒂斯塔趕走，爲拉丁美洲民族革命運動開了路；而蘇聯昨天放射了一支向月球去的宇宙火箭，這個消息令人無限興奮和鼓舞！」

他接着說：「去年教育界經歷了不平凡的一年，我們要團結得更加緊密，進一步辦好愛國主義教育事業，把學生教育得更好，進一步促進教育界朋友的福利工作。」他最後祝教育界工作大躍進。

茶敘中，教育工作者都不斷談論着過去一年中祖國躍進的偉大成就，和滿懷信心地表示要在更偉大的新的一年中，把教育工作做得更好。

【本報訊】東區教育界昨天晚上舉行元旦茶敘聯歡，到會者有數十間學校的教師，包括英文書院、教會學校、官立學校等。會場氣氛熱鬧非常，大家爲祖國一年來的偉大社會主義建設大躍進而歡欣鼓舞；爲東風繼續壓倒西風的國際形勢而慶賀；爲港九愛國同胞大團結、港九教育界大團結而歡呼。

在聯歡會上由馬校長致詞，周校長報告了祖國全面大躍進的情況。

聯歡會內容豐富得很，有各種遊戲攤位、茶敘、談心等及精采的文娛節目。

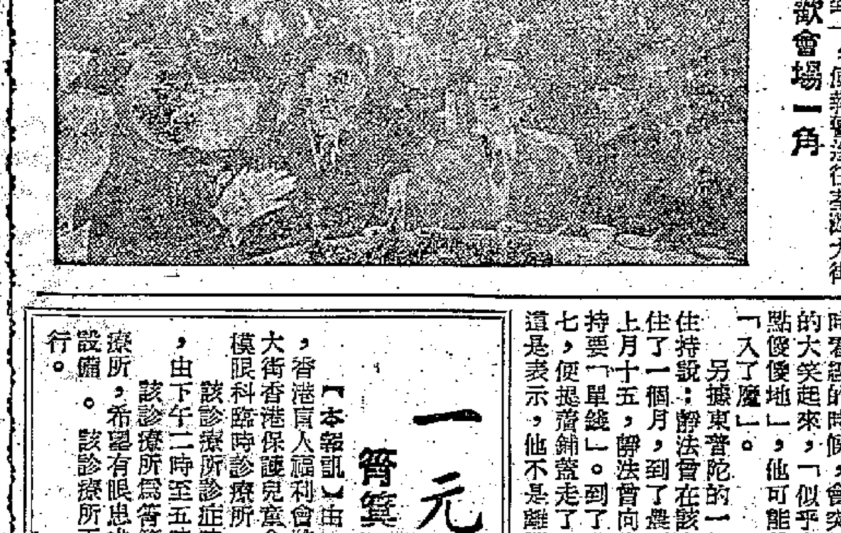

教育界聯歡會場一角

# 婦女界迎新年 昨夕舞會聯歡

【本報訊】港九婦女界昨晚假座金陵酒家五樓舉行新年聯歡舞會，八百多婦女和來賓歡聚一堂，歡舞至深夜。

高懸半空的各種汽球在微風中飄盪，婦女們和先生們，在樂隊伴奏下，翩翩起舞，隨着音樂的「快三步」、「探戈」……人們在盡情歡舞。在舞會中，還加插有「舉軍」的集體遊戲，男女老少玩得呵呵笑，而這些遊戲是電影工作者主持的，得勝者還有獎品，大家玩得更起勁，就是年長的一輩也變得年輕而活躍，一曲既終，又立即參加遊戲。聯歡舞會中，還有成百份禮物，讓大家抽獎，中獎的人更是開心，大家歡舞至深夜才盡歡而散。

# 駭人新聞出自空門

### 靜法和尚深夜服食滴露 中年和尚嫖妓險些歸天

【本報訊】和尚爲什麼要服滴露？荃灣的居民紛紛在談着這個問題。

這個和尚法名靜法，在荃灣鹿野苑寺掛單，今年卅二歲。前晚他從外面回來後，到了十二時左右，和他同房的和尚，發現他服了滴露，便報警送往荃灣大街葛亮洪夫人健康院，轉送九龍醫院，昨天下午還沒有出院。

據鹿野苑的一位知客說：靜法曾在大嶼山、青山寺等處掛過單，上次來到鹿野苑是兩三年前，這次則還是三天前剛從荃灣東普陀寺轉來的。他說靜法平時看經的時候，會突然的大笑起來，「似乎有點傻傻地」，他可能是「入了魔」。

另據東普陀的一位住持說：靜法曾在該寺住了一個月，到了農曆上月十五，靜法曾向住持要「單錢」。到了十七，便提着鋪蓋走了，這是表示，他不是離開一兩天，而是要離開一個長時期。

據這位法師說：據知所知，靜法在鹿野苑，曾住過一個長時期。問及靜法平時的爲人，這位法師所表示他在寺裏是規規矩矩的。不過他又說：寺裏規矩嚴，但是在寺外他就不可能對每一個和尚都清楚了。

【本報訊】荃灣美崙山下傳說有專做「出家人」生意的妓寨。要不是前天晚上出了事，這件事還不會給人知道。

當時，從一間木屋裏傳出了女子驚呼的救命聲，夜深人靜，迅即驚動了附近居民。他們趕到那裏，卻見木屋中一個中年婦人，向鄰居索藥油。有人給了藥油，跟她進木屋，卻見一個中年和尚，躺在床上，面青唇白，昏迷過去。床邊站着一個少女，已嚇得面無人色。當時人們一陣急救，將那和尚救醒過來。他一看這種場面，便匆匆披起衣服溜了。但是這件事，馬上便傳了開來。

據說那裏有兩間木屋，專做「出家人」生意。那個和尚會以相當高的代價召一個處女留宿三天，那嚇得面無人色的少女今年剛十五歲。

# 一元醫眼

### 筲箕灣大街設診所

【本報訊】由一月五日（星期一）開始，香港盲人福利會將與港府醫務處在筲箕灣大街香港保護兒童會會址內，合辦一所小規模眼科臨時診療所。該診療所診症時間，爲星期一及星期三，由下午二時至五時止。每人收費一元。該診療所爲筲箕灣區首次設立之眼科診療所，希望有眼患求醫之人，能善用此項新設備。該診療所正式開幕儀式定於下週舉行。

# 八和紅伶會演 五首本戲登場

### 繼「玉皇登殿」後依次演出 票價三元至十二元八角

【本報訊】香港八和會館爲籌募福利經費，定本月六日晚在利舞台舉行大會演。此次演出的「玉皇登殿」一劇，規模巨大，角色甚多，據說此劇已暌演數十年。

八和會館此次義演大會串，對各界人士熱烈支持捐助，均贈送義演招待券一張。凡持有該券者，可由今日起，運到利舞台票房劃位及定座。演出之日，在利舞台，亦有各種座券沽出，最高票價爲十二元八角，最低票價爲三元。

大會選定紅伶首本戲五齣，隨「玉皇登殿」一劇後依次演出。程序如下：㊀八仙大賀壽，仙姬送子，玉皇登殿（開頭戲目）。㊁「錦綉裳裳」由紅伶陳錦棠、祁筱英、歐陽儉、羅艷卿、少新權、芙蓉麗主演。㊂「雙仙拜月亭」，由何非凡、吳君麗、林家聲、歐家聲、任冰兒、少新權、李錦帆主演。㊃「萬惡淫爲首」，由新馬師曾主演。㊄「帝女花」，由任劍輝、白雪仙、半日安、靚次伯、蘇少棠主演。㊅「山東響馬」由關德興、半日安、古耳峯主演。又全部名劇，均由麥炳榮、梁醒波、鳳凰女、方艷芬、梁無相、梁素琴、梁志誠等擔任導演工作。

# 偷三封信 入獄半年

【本報訊】去年大除夕，土瓜灣地區有一名偷信賊落網，昨被解上九龍裁判署受審，法官判被告入獄六個月。被告男子楊發，卅一歲，被控三項盜竊信件罪。據主控指出：當日被告在土瓜灣道，因行動鬼祟，被警員懷疑。警員在被告身上搜出三封信件，這些信件都是在紅磡地區樓宇梯間的信箱中竊取的。

# 勝利行售絹花

【本報訊】勝利行明（五）日開始有各種國產絹製像真花供應，該行以前是經營各種手工藝品的，現在以經營這種絹製像真花爲主。該行在九龍河內道一號地下。

# 露宿貧民苦 社團派棉衣

【本報訊】寒冬之際，有些社團開始收集款物，購買棉衣派給露宿者。

香港潮商互助社上月中旬舉行潮劇遊藝大會，全部收入撥購寒衣四千餘件。該會昨晚召開理監事聯席會議，決定配額及編號後，由全體理監事，漏夜分區出動向露宿者派贈衣券，獲贈衣券者可到該社領取。

香港五邑工商總會於去月底發起募集棉衣，最近開始收集，各會員認捐的棉衣或代金，於本月十五日前交該會彙集，以便日內派發。

# 中文戲劇組義演「錦扇緣」

【本報訊】中英學會中文戲劇組，爲鐘錶業商會療診所籌款，定本月十六日晚，在香港大舞台義演「錦扇緣」。此次演出之演員陣容，與以前演出略有調動。由羅國維飾張文長，吳健生飾薛士珍，鄧兆怡飾孫務孔，符玉桂飾陳紫雲，詹俠賢飾相國夫人，鮑漢琳飾侍郎大人，余文炳飾李木鐸，何沖飾楊鴻飛，朱瑞棠飾顧龍雲，葉潤霖飾朱柏甚，何倪飾穆大柯，邱遠馨飾穆三娘，高坤媚飾碧雲，蘇美眉，陳飾陶李芳。該劇由胡春冰編導，導演團爲：高浮生、鮑漢琳、容宜燕、朱瑞棠。

# 送人赴美登輪困難

### 旅美僑胞來信多訴苦 港居民送船有此體驗

【本報訊】據本港中國通訊社消息：在美國的同胞們，每每接到居留在美國僑胞的來信，總是訴苦，恨錯離開這遙遠的家鄉，而過着被人視作乞丐般的可憐生活，我們從送船的一幕可見概況。

不少因丈夫、妻子、兄弟或親戚到美國去而去送船的人，他們不斷向記者訴說送船的苦況。據說，中國籍的人，要登上美國輪船是十分困難，同時受到不平等的待遇。一個搭客只能向公司申請兩張至四張的送客票，這種送客票，只是進入九龍倉的閘口內而已，不能憑着登輪，要是登輪的，又要申請，大約要根據搭船的等級而定，三等的只有一張至二張，同時，等級的分別，是十分清楚，三等的不能到二等去，二等的不能到頭等去，管理收票的人，每人都板着鐵般的面孔，對送行的客人恣意叱喝，絕不徇情，把乘客和送行的客人，視作罪犯般的看待，妻子和父母想多說一點離情話語，也受到干預，個中苦況，要是送過船的人，自然有深刻的印象。

因爲美國輪船入閘和登輪限制森嚴，致大多數的送行者，只得滯留在九龍天星碼頭前，眼巴巴望着將近遠離自己的人的影子，但滯留在天星碼頭前送行者也不容易，因爲碼頭當局的人，隨時以「阻礙交通」爲理由，對他們加以驅逐。不少人對美國輪船公司的限制措施，感到非常不滿。

## 街頭巷尾

### 僑眷住宅遭光顧 偷信賊空空妙手

▲僑管報紙經常刊載拘獲「偷信賊」，可是他們沒有斂跡。最猖獗的地方，是有「僑匯」的住宅區，不時發現掉了由外國寄來的信件；這類事件，在灣仔洛克道一帶，和北角渣華街附近，幾乎無日無之，有些在信箱之旁，添設一個「電鈴」，希望郵差合作，有信遞到時，隨手按鈴，通知宅內人取信。（酒酒）

▲內地大量番薯銷港，零售每斤僅一毫。因此各區出現不少烤番薯檔，烤熟後的番薯每斤售兩毫或兩毫半，本輕利厚，爲窮苦居民闢一謀生之路。（冇言）

▲李鄭屋村內有麻雀公司，飾內紅紙黑字的聲明：「奉港府令，不設夜場」，可是每晚卻非十二時後不收市。附近居民大都不堪其吵。（芸）

▲九龍深水埗長沙灣道某理髮室，最近大減價，男女光顧理髮，除一律七折優待外，另外還贈送熱維他奶一枝，這可算是理髮業中別開生面的了。（初投）

### 灣仔住戶不勝煩 登門賣宗教刊物

▲筲箕灣東大街有兩間舊樓，今年初住客補償搬出後，炒業者跟着把樓拆平，但到現在還沒有興建，近來地產物業走向下坡，炒業者可能放棄建築了。（銘遠）

▲最近灣仔區發現有衣裳楚楚的「番書仔」似的青年，自稱代表某宗教會「拜訪」住戶，逐家逐戶宣傳教理；並「贈送」宗教刊物，索取代價三毫。（超明）

街頭巷尾，歡迎投稿；來稿請附姓名、地址，稿件內容重新鮮事實，不歡迎空論及虛構，提及店號時，請附註明。稿件請交港聞版。

# 到處殺人的美國兵

平史

報載：日本報紙報道美軍佔領日本期間，共打死打傷日本人一萬名。這消息雖然後來被日本美國大使館否認了，但從吉拉德無緣無故開槍打死日本老婦人竟判假釋這一件事實來，這只是欲蓋彌彰的說法而已。

碰巧在發出這消息的同一天（去年十二月三十日）法新社也從南朝鮮漢城發出了一條電訊說：「今天報告，今晨又有個南韓人被美國衞兵開槍打死。」注意，「今晨又有」這個「又」字是包含着怎麼樣的內容，它不是在說，三十日以前，南朝鮮常常會發生美軍開槍打死人的事件？

要找根據嗎？就在這個南朝鮮人被打死之前的十六天（去年十二月十四日），另一個南朝鮮人也在漢城被美軍無故殺死。這件事發生之後，激起了南朝鮮人民的憤怒，紛紛要求美軍滾出去。甚至李承晚集團中也有人再次提出早日同美國簽訂駐軍地位協定的要求。想不到血跡未乾，言猶在耳，美軍又拿出殺人的暴行來了。美軍無視南朝鮮人民的要求，越發瘋狂地殺人，於此可見一斑。

在南朝鮮，甚至外國軍隊在非值勤時間對南朝鮮人犯了罪行，南朝鮮當局也不得不承認和處斷罪犯，因爲南朝鮮沒有簽訂關於對外國軍隊的合法裁判權的協定。這「外國軍隊」，指的當然是美軍。親李承晚集團的報紙「世界日報」便補充着說：在過去兩年中，美國士兵對南朝鮮人犯下的罪行日益增加，並且激起了南朝鮮人的憤怒，使他們激烈地抨擊美國士兵對南朝鮮人的種族歧視。何止是種族歧視而已！這簡直是不把南朝鮮人當人看待，隨意侮辱，任意殺戮。

在台灣，美軍殺死中國同胞的事件也不比在日本和南朝鮮少，甚至可能還會多過。劉自然事件，就充份說明美軍在台灣的瘋狂殺人行爲，以後的一連串用火燒死中國婦女；開槍打死中國同胞，駕車撞死撞傷大人小孩……等暴行，只不過是劉自然事件的繼續。當然，在劉自然事件以前，美軍也在台灣犯下不少殺人罪行。這些仇恨，是中國人永遠忘不了的。

在西德，美軍殺人之外，還到處打人，而打人卻可以無罪。這案發生在去年五月間，有八個駐紮在弗里德堡的美國兵喝醉了酒，在從酒館回營去的路上，把一羣西德青年人無緣無故地痛打了一頓，並乘「勝」將所有路過的人都毆打，連懷孕的婦女和正在開汽車的司機也沒有倖免。弗里德堡和布雷辛布呂肯地方的居民忍無可忍，就拿起棍棒進行反抗，把兩名美國兵打了幾棒，才將他們趕走。誰知道這一來，卻惹出禍來了，弗里德堡地方法院審訊這件案子，竟將毆人肇事的美國兵開脫，反而把被迫進行反抗自衞的布雷辛布呂肯的十七名無辜居民判處徒刑和罰款。人們對西德當局的阿諛奉承，喪失民族氣節，是齒冷不已的，但對美軍的無法無天，也咬牙切齒，痛恨不已！

在土耳其，美軍的暴行更荒謬了。據蘇聯「現代東方」雜誌報道，美軍在土耳其儼如太上皇，他們侮辱婦女，他們用酒瓶把人打得頭破血流，他們在老人的禿頭上按滅紙煙，而這些暴行，卻被他們的長官讚許，說是「勇敢」，「真正的美國大兵」，有一個名叫比爾的美國大兵，就因此被放了三個星期假，讓他「開開心」。

有了這樣的「鼓勵」，美國兵到處殺人放火，毆人搶劫，又何足爲怪？美軍在世界各地所犯的罪行真是罄竹難書的。

然而，血債血還，美軍所欠下世界各國和平人民的血債，是終須要用血來償還的。

# 冬節漫遊越秀山

夏妮

## 花卉展覽館

花卉展覽館在北秀湖側，內裏又是另一個花的世界，這裏擺放着的每一盆花，從剪枝、駁枝，排列花蕾，都經過園藝人的一番心思，其中有兩盆千層芍藥栽在一對白底彩繪仕女圖的小瓷盆裏，用一對酸枝花几承着，擺在室內最當眼的地方。通常所見的芍藥，花朵很大，多數只有單色，間中也有紅白揉雜的異種。但這兩盆芍藥的花朵不大，比一個乒乓球大不了多少，花朵半球形，花心淡紅色，周圍環以七八重花瓣，每一片花瓣都是白底玫瑰紅邊。每一盆只有四五朵，園藝人們還別出心裁，把這幾朵花排列得疏密相間，使人遙望宛如兩朵玫瑰一樣，在這兩盆芍藥的周圍，更襯托着鮮紅如火的紅芍藥，像在風雨搖曳中那樣花瓣飄零的蟹爪菊，使人愈感到這兩盆千層芍藥的鮮豔可愛。

另外有兩盆花，使我感到有點驚訝，因爲它既像量天尺，又不像量天尺，量天尺有莖沒花，但它卻是在葉子的邊緣又伸出小葉，葉端上開着花。後來問問管理人員，才知道它是用蟹爪蘭插入量天尺裏。

外國人喜歡插花，把花插不過是把一種或數種不同色調的花枝，束在一個花瓶裏，以供玩賞。它的好處，就是一年四季都可以換上新鮮的時花，它的不好處，是花朵很快凋謝，插上一兩天，花殘了，失卻原來的美觀，而且人與花的關係，只是欣賞者與被欣賞者的關係，毫沒有感情。中國傳統習慣喜愛盆花，從插枝、分苗、移植直至剪芽、催蕾、吐艷，一系列的工作，都親自動手，不單是欣賞它的花朵，而是欣賞它整個成長過程，也就是欣賞自己的勞動成果。所以從來就有「愛花原是種花人」的諺語。

許多參觀過中國花卉的外國人，都異口同聲稱讚中國人是栽花能手，他們非常驚異中國花卉種類的繁多，特別是「變種」之多。就像菊花，我個人看過的就有百多種，但根據「花譜」所載，竟有千幾種之多。晉代詩人陶淵明最愛菊花，但根據他的「採菊東籬下，悠然見南山」詩句，以及晉人喜歡在重九日登高飲菊花酒的記載，那時候的菊花，怕只是些籬邊菊，像今天「抗菊」那樣的黃菊花或白菊花罷了，決不會像今天那樣品種繁多。「花譜」所記的千多品種，應該是晉唐以來歷代愛花人苦心栽培的成果吧。在第二個五年計劃內，廣州要變成爲一個現代化的工業城市，同時也是個社會主義的花都，菊花，這品種最多，開花時間最長的花卉，將會用它各色各樣的花朵，把這個城市妝扮得更艷麗吧。

在花卉展覽館的後門外，有一道長長的花廊，廊的兩旁花階上，現在擺着二十多盆「盆景山水」。藝人們巧妙地用「英石」砌成一座座奇峯峻嶺的假山，其中有些構思很大膽，不落常套，但可惜它的題名，盡是像「古寺臨流」、「疑是桃源」之類的陳腔濫調，反而把盆景本身弄「俗」了。（二）

# 公社裏的孩子們

陳丕士

我這次訪問祖國時拍了不少照片。回港之後已經有不少朋友曾看過這些照片。其中有一張我必須將它送回武漢。這是一羣女孩子在武漢工業展覽會中唱歌的照片，因爲其中有一個女孩子要我送她一張照片，所以我必須送給她們。

這是一羣快樂的孩子，除了唱歌的兩個女孩子之外，還有一個女孩子在吹口琴，一個男孩子在敲鑼鼓。這張照片引起了我朋友們很大的興趣，他們頻頻問起我這次旅行的情形。

一位英國朋友指着一張照片上的那些孩子們問我：「你是在什麼地方遇見這些活潑可愛的孩子的？」我說：「他們是廣州附近三元里人民公社幼兒院的孩子。這個幼兒院有三百五十個孩子，年齡都在兩歲至五六歲之間。這張照片上的兩個男孩子正在前往課堂裏去等吃午飯。一張長檯子上可以坐三十個孩子，每人面前有自己的毛巾，乾淨得很。這孩子紅紅的面頰，深深的酒窩，確是討人歡喜得很。」

這個英國朋友又問：「有多少人一起吃？」我說：「他們不是這樣吃法的。每一個孩子自己拿碗去盛飯，每人同時又有一只碟子盛肉與菜。飯不夠的話可以添。」

談起這些，我心裏不禁在爲中國的農民們高興。今天他們的孩子們已經能夠過着愉快的生活。那天我在公社裏看到這些孩子們，眞是禁不住流出了高興的熱淚。

因爲，這些都是大大出於我意料之外的，我從來不敢想像在我的一生中，還能夠看到雙層的大鐵橋，橫跨在號稱天塹的長江上，在這個人民公社裏，我又看到了另一種奇跡。飢餓的日子，孩子們瘦骨嶙峋的日子，已經過去了。那些外國傳教士利用這些苦孩子的照片來作反對中國的宣傳的日子也已過去了。農民的孩子捱着餓等死，地主的孩子吃得白白胖胖，這樣的日子也永遠一去不復返了。

當我和這位英國朋友在談着話的時候，附近還有一個美國人在，他聽到我們的談話，便走過來說：「我聽說的則是中國農民今天正在挨餓？」我便指着照片對他說：「你只要看看這些照片，便知道你聽到的話是不確了。」他看了一下照片之後說：「噢，他們也許沒有挨餓，大概是吃得太多了吧？」

美國人滿意不滿意，本來是並不重要的，我卻不過在這種場合，我卻不得不對那個美國人說：「美國先生，我必須告訴你：你們必須要知道中國現在有許多的糧食。我們生產的小麥已經超過美國了！」

× × ×

參觀了幼兒院之後，我又去參觀托兒所。那裏，有幾位農婦女像母親看待自己孩子似地在帶着別人的孩子，托兒所裏清潔得纖塵不染，雖然設備還不如城市或工廠中的托兒所，但是在農村中說來，這已經很夠標準了。這些孩子們都將是新中國的主人翁。當新的護士訓練好之後，她們就會被派到這些托兒所來工作。

× × ×

我經過村莊的時候，看到有些屋子被拆掉了，這些都是泥牆的屋子，那些泥被撥去作了肥料。在這裏，將建立起新的磚屋，磚就是人民公社的磚廠自造的。

人民公社，正在把農民的生活水準，提高到和城市工人一樣。那就是說，農民的衣食住和其他生活上的必需，將提高到和城市工人一樣。因此，農民縣然有許多工作要做，其中包括建立自己的磚廠、水泥廠，甚至在社裏建立起工業。

我認爲人民公社是人類社會科學很大的進步。是要把城市機構在農村中建立起來。使農民和城市工人的生活上的距離逐漸縮短以至消滅。

× × ×

帝國主義和反動派的報紙，在說人民公社拆散了人民的家庭。我親眼在公社看到的卻是把破舊的屋子拆掉了，重建起一座座新的屋子，來給一家家的農民居住。這些屋子會有電燈設備，電線已經在裝置了。不久，每家還將有一具無線電收音機，目前這個社已有百分之二十的農戶有了收音機。現在吃飯已經不要錢，一九五九年還要做到衣服也不要錢。現在公社裏已經有診療所，一九五九年所有的孩子都可以進小學、中學，幼兒院、托兒所。小的固然幸福，老的也何嘗不是如此。沒有親人的老人，住在敬老院裏過着安適的日子。

我看到祖國在這樣短期內的成就，實在驚喜不已。但這不是奇跡，這是六億勞動人民在共產黨領導之下向幸福繁榮進軍的當然結果。

「野玫瑰」中的玫瑰——朱虹

# 從「赤壁之戰」談「三國演義」

文周

報載：中國京劇院和北京京劇團協作，將改編、演出優秀傳統京劇「赤壁之戰」，作爲一九五九年新年的獻禮節目。這是一個令人興奮的消息。令人興奮的，不單在這齣戲裏，名演員齊集一堂，陣容無比堅強，而主要的是這齣戲經過改編，能夠表現出當時歷史條件下，這個出色的以少勝多的戰略思想。

這個傳統劇目在未經改編以前，雖然已早膾炙人口；但還是有它的局限性的，例如在劇中過分着重在表演周瑜對孔明的猜忌，和魯肅的老實到惹人發笑方面，而忽視了在這一戰役中的軍事戰略思想。使觀衆看了戲以後的印象，只是一種對演技的欣賞，而忽視了整個戰役的戰略思想。

我們知道，對這一歷史上有名的戰役，三國演義上的描寫，是遠遠超過了「通鑑」等的記載的。在劉備「棄新野、走樊城、敗當陽、奔夏口」窮無所歸的時候；在曹操以「八十三萬」詐稱「百萬」傳檄江南，以張昭爲首的一羣「坐議立談，無人可及；臨機應變，百無一能」的「天數」論者紛紛主張迎降，使孫權進退失據的時候，獨孔明能以「強弩之末，勢不能穿魯縞」的戰略觀點來分析當時形勢，從而決定「今將軍誠能與豫州協力同心，破曹軍必矣」（演義孔明答孫權語）。他一方面看穿了曹操方面當時的外強中乾；另一方面也強調了聯合戰線的重要性。我們可以說，演義描寫孔明，使他成爲人們所喜愛的英雄形象，「赤壁之戰」是主要的有力的關鍵。這一段歷史故事，曾經一度被選入中學語文課本，自有它的獨特的感染力的。同時它在處理孫、劉統一戰線中，存在的內部矛盾和對於孔明與周瑜之間的一些細節的處理也恰如其分。如「借箭」「借風」的利用天文知識，使得周瑜在極端猜忌下，又感到「正在用人之際」的說法爲有理由，而急切不敢下手。孔明對劉備說，「亮雖居虎口，安如泰山。」正是寫他的善於處理和周瑜間的矛盾，和敢於藐視敵人（無論是從那一方面來的）的氣概。

無疑，對這個富有體現戰略意義的歷史故事，演義的描寫是十分成功的。尤其寫孔明在每一個細節上都沒有忽略過去。例如舌戰羣儒的一番議論，逐一駁服了平日自以爲「無人可及」而臨事又「百無一能」的投降派。首先是使孫權手下第一個謀士張昭「並無一言可答」，祛除了一班人對他的迷信。在周瑜已決心一戰「須求破曹良策」的時候，還料到「孫將軍決心未穩」，要周瑜再次去對孫權分析曹軍「不足畏也」的具體情況，以堅其心，因而獲得了這一勝利。這又說明了說服工作的不可少的重要性。當然就這個劇本來說，它經過不少藝人的努力，流傳到家喻戶曉，[illegible]傳統劇目去蕪存菁，[illegible]有啓發意義的劇本，[illegible]藝術的營養和重視。尤其在今天，從唯物主義觀點來分析這個具有戰略思想的歷史劇目，可以說是非常有意義的。

## 美聞

美國通訊社報道：美國遂留三艘停泊古巴海外，準備撤僑。如果只是撤僑，其實普通客貨船要更爲方便云。

×

蘇聯發射一支到月球去的火箭，美國防部說，「美當局事前已獲通知」，但在答覆問題時又說「我們事先獲得情報」，似乎矛盾。其實說一聲「一無所知」也不丟臉的。

× ×

英國醫生主張男人接毛冷，可以減少緊張心情。

我建議杜勒斯先生首先響應此一主張。

·廚師·

新五子登科（山東濰縣民間木板畫）

# 迎春曲

柯原

「一九五九年」號

「一九五九年」號中國火箭，
現在已經起程；
激給她指引道路，
東風送她遠行。

看，她閃耀紅色的光輝，
呼嘯着穿過太空，
全世界的電台一齊打開，
傾聽火箭上發出的聲音。

因爲呀，
那強大的信號，是六億人民
向共產主義進軍的腳步聲！

新春花燈夜

燒銀盒，
是最紅的花，
最亮的燈。

歡迎呵，
共和國的第十個新春，
看邊上運呀，
沒有冰霜，沒有寒冷，
處處燈火映人面
紫花叢中傳笑聲，
熏風吹遍祖國——
吹遍這不夜的城。

花園

當金黃的稻穀，
擠破了所有的糧倉，
讓我們在青山上，
去種植果園吧；
讓我們到綠水邊，
去搭種花籽吧！
要把祖國打扮成
萬紫千紅的花園，
讓全世界的蝴蝶蜜蜂，
都到這裏來尋找春天。

# 閒談「野玫瑰」

朱虹

看到「野玫瑰」的工作人員表，我可開心極了，有姜明的錢老爺，鮑方的錢大少爺，馮琳姐姐演我媽媽，還有陳娟娟做見習導演，我的「牙刷」對手高遠擔任攝影助手……。

我忽然看見一個新名字——江漢。江漢？我搜索記憶但總想不出這麼一個演員。我問站在我身邊的姜明伯伯：「江漢是誰呀？」他回答我：「你不知道這是誰嗎？他就是姜永明。」「哦！原來就是他的兒子。我們早認識了，說起來我還得叫他聲「小哥哥」呢！」當然那只是在我有事求他的時候。

有那麼好的合作者，工作起來當然也是愉快的。在試戲的時候，陳娟娟在旁，她不斷的指正我的錯誤，常幫助我創造角色。在鏡頭面前高遠又教我注意鏡頭的遠近，地位的準確。老實話，戲沒開拍前，由於對手是江漢，我非常擔心。我一向是和一些前輩合作，在他們的啓發下演戲，是比較容易的，現在可是生手碰生手了，不知演出點什麼來。但事實證明我的憂慮是多餘的。記得有一個鏡頭是我和江漢對話，試了一遍，他對我說要我把臉移正一點，我嘴裏沒說，心裏可不服貼。一會導演過來告訴我要我的臉移正一點，鏡頭裏才看得清楚，我說：「你倒懂得鏡頭地位了。」導演文逸民伯伯說：「當然了，他五歲就開始上鏡頭了，那時你還不知在那兒呢？」我忙叫聲：「老前輩請指教。」我這一齣倒很成功，馬上替自己打了個圓場。江漢在鏡頭面前非常鎮靜，對導演的意圖也能很快很正確的理解，這使我感到慚愧，也促使我更嚴肅細心的對待工作。

有一次，片場發生一場舌戰，開始是我看見馮琳姐姐和孫芷君在那兒唸對白，我打趣地：「你們倆演的是「戀愛三部曲」，在「男大當婚」裏是初交，在「情竇初開」裏已發展到談戀愛，現在已結婚生子了。」說得大家都笑了。在一旁靜坐的江漢對我說：「小鬼，你嘴裏沒有東西就牙癢，不牙癢就吃東西，你的嘴也太辛苦了。」「嘴的用途本來就是說話和吃東西，像你這樣不愛吃不愛說的人，嘴在你身上成了廢品了。」被我這麼一說，他不響了，這是他的弱點，不會「牙擦」，這就使他常常吃眼前虧。孫芷君大概看不慣了，馬上幫腔道：「你的嘴有用，我就祝你越吃越胖，越說越光。」我回敬的頭一句正中要害。工作命令了，我趕快走進攝影場。

「野玫瑰」已攝製完成，玫瑰是一個爽朗機智的女孩子，由於修養不夠，我怕演得並不理想，請觀衆多向我提意見。

# 白沙祠堂聯

古今聯話

木易

陳白沙（獻章）在明代以理學崛起嶺南，獨樹一幟，揭櫫自然之學，教人以靜履篤實爲歸，當時士林奉之爲泰斗。世皆以白沙先生稱之。白沙鄉在新會縣之南，江門附近有白沙先生釣臺，奉閱五百年，詠者亦千百，鄉中有白沙先生祠堂，懸有一聯，云：

道傳孔孟三千載，
學紹程朱第一支。

這是明萬曆詔建祠堂時賜的聯語，亦可見當時的統治者對陳白沙先生的評價和利用。

現在，各省各縣的人們，川流不息地到新會縣參觀社會主義建設，要學新會，趕新會，參觀者先後竟達四十萬人，爲立縣以來所未有，有些研究中國哲學史的人們，亦多往白沙瞻仰。勞動大衆所在的圭峯山會是陳白沙講學之地。

# 無所不談

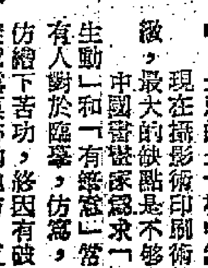

「水」戰

西方通訊社形容西歐十國之經濟戰是，一場力圖「淹死」競爭者的鬥爭。

現在就看誰「水」多了，「水」少的那一方當然要被「水」多的一方「淹死」的。（澄）

仙風道骨

問：「神仙鳥」其名何自？

答：因爲吃白麪的道友太多了。（風馬牛）

應予正名

「雷神」火箭發射至今，已失敗了十四次。

這不是「雷神」，而是正式的「衰神」了。（澄）

觀點不同

美國一位女科學家說：「女人的腦力現在是我們最有價值的未經動用的資源。」

可是美國的先生們都只認爲女人的胸脯和大腿才是他們最有價值的資源呢！（嶽濤）

始終如「一」

雞隻來源疏，價錢上漲。我們談友所捉的「雞」，價錢卻始終如「一」。（志超）

# 三種回答

美國笑話

一個人走進一家商店，要求要找他們的老板。「請問你是什麼人呢？」那伙計狐疑地問。「我是稅局的職員，」那人回答：「但我這次來是有點事情想請他幫忙的。我原本是他的親戚。」「那好」，那伙計說：「他出去了，他在睡覺，他在裏面，請你進去。」

## 罪重如山

一個殺人如麻的大盜，死後被判入地獄，要過二百年後才能出來。在地獄的牢房裏，他看見一個鬚髯斑白的人已經先他而在。大盜友善地問他：「朋友，你判了多少年呢？」「五百年。」對方有氣無力地答覆。「五百年!?」大盜吃了一驚，忙問道：「請問你生前做過些什麼？」「我是非美活動調查委員會的委員。」（霖）

# 談中國水印畫

王水

前些日子我曾看過一位畫家手寫的私人日記。在他的日記中有這麼幾句話：「至於滬（按指上海）參觀中日美術展覽會，日本人寫孔雀鯉魚尤佳，大概日人寫動物頗生動，山水則太板無意境，甚至有一幅，彷之儼然印版者，其無生意可知矣。」從上面一段記述，可知中國畫人的眼光，評判藝術的標準最注意的是「生動」，最忌的是「板」「無意境」「儼然印版」。

現在攝影術印刷術都很進步，但無論如何精緻，最大的缺點是不夠生動，毫無「意境」。有人對於臨摹，仿繪下苦功，終因有破綻或露痕跡的地方，反而發生了什麼「形似神不似」的問題，達不到「生動」和「有意境」的目的。然而，我國的「水印畫」卻能夠補了攝影和其他印刷術的缺點，消滅了「匠氣」，「形似神不似」等等缺憾外，更創造出我國藝術的特色——存眞與水印畫藝術。

水印畫藝術的歷史，遠在宋代就開始了，但在解放之後，才發揚光大起來。北京榮寶齋的「水印」尤爲有特色，所以在這裏稍爲介紹。（詳情可參考英文版中國文學第六期內所寫「迷惑了觀衆的眼睛——介紹榮寶齋水印畫」一文。）

榮寶齋水印畫在蘇聯、西德、瑞士等地展覽時，無論是畫家、印刷家，均一致稱讚，甚有感覺「驚奇」和「神妙」的。

# 紀年的掌故

丘冬父

記得辛亥那年（一九一一），我住在廣州，還是一個不大不小的童子，拖着辮子在高等小學堂三年級念書。那年廣州的民主革命志士，不少：起先是溫生才處死清廷將軍孚琦，接着就是三月二十九日黃花崗起義；過了數月，陳敬岳謀炸清提督李準，後來九月初還炸死了將軍鳳山。到九月初九日，廣東脫離了清廷獨立。當軍政府成立的第二天，我們在校裏一律把辮子剪掉，於是大家覺得面目一新了。在獨立初期的兩三月中，全國政府未成立，還未頒定正朔，地方政府文告和報紙上多刻着「黃帝紀元四千六百零九年」，民間有用「大漢元年」的，也有只書「辛亥年」的。過了不久，南京成立臨時政府，孫中山被舉爲臨時大總統，公布改用陽曆（即現行公曆），定爲中華民國元年。因爲交通阻滯，到一月二日消息才達廣州，三日的報紙才登出，人民才知道改元了。

沿用數千年陰曆的我國，一旦改易陽曆，人們有些陌生，所以新舊曆還是並用，報紙版頭也印着對照的日子。

一九一四年以後，袁世凱準備稱帝，復古也恢復所謂祭天、祀孔、祀關岳這些把戲。禮服之外又多一種祭祀禮服，完全用唐代服式，並公布以陰曆元旦爲春節，春秋（二月八月）上丁祀孔，仲丁祀關岳。怪模怪樣，使人失笑，還記得第一次祭天，是由徐世昌以國務卿資格代表袁世凱，帶率幾十位官僚到天壇行禮的。

到了一九一五年，帝制運動將近成熟，復古空氣更爲高漲，在袁世凱接受勸進之後，籌備登極大典，宣布改國號爲中華帝國，以翌年（一九一六）爲洪憲元年。當時禮制館長顧鰲曾獻議用陰曆。袁意無所可否，但他的兒子袁克定以爲用陽曆無關於帝制，主張從緩，所以洪憲是改元而不改曆的。

一九一七年張勳擁溥儀復辟，頭一天僞詔就是復用陰曆，稱爲「宣統九年」，但不過十幾天的玩意，沒有什麼影響。

我們如今採用的公曆紀年，是世界各國都通用的，從此以後，才掃除了五花八門的紀年方法，眞是做到耳目一新了。

# 影談

## 玉女驚魂

李惠長

本片基本上是一部情節戲。內容雖然有些意思，但並不深刻。反面人物的氣勢，至少不比正面人物爲弱，因此不能使觀衆獲得更多向險惡環境鬥爭的勇氣。

影片接觸到的社會現象主要有兩點：其一是像八姑、八爺這類「大拐家」，外表一派斯文高貴，實際上卻是一些爲非作歹，迫良爲娼的吸血鬼。淑貞、淑勳都是緊緊被魔爪抓着的一棵搖錢樹，前者要被「培養」作電影明星，後者則直接被推進火坑中，這只是剝削形式的不同而已。其二是影片寫一些學校也受到惡勢力的把持，只因爲阿飛之父是個校董，校長爲保持飯碗，就要把一個觸怒阿飛的勤奮學生開除，甚至逼一個正直老師爲此要求辭職，他也不敢挽留了。

如果影片能深入分析產生這些不合理現象的社會原因，那自然會提高觀衆的認識，但問題是編導者過份着重於追逐情節，因此造成影片沒有一個明朗的主題。人物性格暗晦，是個缺點。例如區榮基這個半工讀的高中學生，本是個主要正面人物，但在他身上卻看不到朝氣勃勃，反之每有困難發生，即見他滿臉愁悶的表情。又如李淑勳這少女，在獲知八姑是把自己當作一棵搖錢樹待價而沽之後，她對這個所謂「家庭」是應有反抗的，但影片在這方面的表現很微弱，甚至當她和榮基一起逃避追蹤之際，也看不出有緊張焦急之情。林老師這個正面人物，在前半部戲是有作用的，因爲他的堅持正義和教育工作者的責任感，教育了他的學生和保衞了他，他甚至爲了抗議校長的偏袒阿飛學生而自動辭職，這些地方都使人看得心情激動。但自從被阿飛毆傷進入醫院後，就再沒看到他的戲了。[illegible]

[illegible]這彩色相當順眼，情節穿插得多然而不亂，這些都是技術上的優點。但影片強調[illegible]飛黨徒[illegible]制服壞人，其實[illegible]產生的社會原因，影片也並未有提及。

# 廣播節目

廣東電台（波長二八三公尺　頻率一〇六〇千週）

上午六時零五分廣東音樂。四十五分英語講習。五十分數學講座。七時十五分新聞。卅五分京劇。五十分配樂小說朗誦。八時十分粵劇選曲。廿分粵曲。一時省市新聞。十二時零五分詩朗誦。卅分山東琴書。四十五分文藝節目。五時粵劇選曲。六時新聞和時事解說。廿分專題文藝特別節目。七時廿分粵語小說。卅分對農村廣播。八時零五分配樂小說朗誦。卅分每日一新歌。四十分紅豆日報新校。九時廣東各地。卅分粵曲。十時最後新聞。

廣州電台（波長三七九·七五公尺　頻率七九〇千週）

上午六時新聞。七時粵曲。十五分管樂合奏。卅分新聞及報紙摘要。七時十分配樂詩朗誦。五十分民族器樂。八時十分配樂詩朗誦。四十分合唱。九時星期音樂會。卅五分電影音樂。十時卅五分京劇。十一時民間管樂。卅分省市新聞。四十五分管弦樂。十二時十分新到的戲曲節目。紅豆日報。十二時十五分京劇。四十五分粵劇。五十五分兒童歌劇。五十分每日一新歌。四十五分新聞和時事解說。卅分廣州生活。卅分紅旗頌唱。湘劇。卅分新聞和時事解說。卅分聯播節目。九時粵語故事。八時長沙中的祖國。十時粵劇選曲。卅分最後新聞。

香港中文電台

上午七時時代曲。五十八分天氣報告。八時新聞。卅分粵曲。九時京曲。卅分潮州曲。十時兒童廣播劇。卅分倫敦電台節目。十一時宗教節目。四十五分各地曲藝。十二時時代曲。廿八分天氣報告。四十五分交響樂。二時粵劇小舞台。四時新聞。五十分時代曲。十五分口琴音樂。卅分京華對南華足球比賽情形。五時十分時代曲。卅分時代曲。六時新聞。卅分茶餘飯後。四十五分時代曲。七時宗教節目。四時工人樂園。卅分空中歌聲。八時倫敦電台國語新聞。十五分時代曲。十一時京曲。卅分天氣報告。十二時（完）

香港英文電台

八時節目預告，管樂，旋律。九[illegible]唱片。十時十五分交響樂。十一時宗教節目。十二時卅分評論。一時十五分新聞。卅分午餐音樂。二時卅分爵士音樂。三時點唱節目。四時下午茶音樂。卅分唱歌。五時戲劇。卅分故事。六時音樂。卅分宗教節目。七時新聞。卅分管弦樂。八時十五分戲劇。四十五分音樂。九時新聞。四十五分星期音樂會。十一時倫敦電台新聞。十五分晚禱。卅分（完）

麗的呼聲銀色電台

上午七時口琴。十五分天氣預測，時代曲。卅分早晨音樂。四十五分粵曲。八時新聞，天氣報告，十五分祝壽祝婚點播。卅分粵曲。九時卅分兒童廣播劇。十時中外名人成功史。十五分今日客。廿分廣東音樂。卅分粵曲。十一時時代曲。十五分人海傳奇。十二時新聞。十五分祝壽祝婚點播，天氣報告。卅分北國風光。四十五分粵曲。一時象棋講座。卅分粵曲。四時祝壽祝婚點播。廿分轉播足球聯賽南華對東華。五時十分時代曲。卅分港台農村一週。六時[illegible]。七時口琴。十五分粵曲。八時新聞，天氣報告。十五分世界珍聞。卅分時代曲。九時粵語流行曲。十五分粵語話劇。十時粵曲。卅分麗的呼聲夜總會。十一時新聞。十五分粵曲。四十五分夜音樂。十二時（完）

麗的呼聲金色電台

上午七時國樂。十五分天氣預測，各地什曲。卅分輕音樂。八時時代曲。四十五分新聞，天氣報告。九時京劇。十時潮州曲。四十五分今日客。十一時廈門歌曲，天氣報告。卅分河北大鼓。十二時新聞。十五分時代曲。一時卅分京劇點唱。二時卅分越劇。三時申曲。卅分潮州歌劇。五時潮州音樂。卅分時代曲。六時麗歌晚唱。七時歐西流行歌曲點唱。卅分夏威夷音樂。九時港台工人樂園。卅分空中舞廳。十時京劇演唱。十一時新聞。十五分時代曲。卅分跳舞音樂。十二時（完）

麗的映聲（有線電視）

下午二時波斯頭獎。卅五分康施小姐。五十分兒女門七雄。四時卅五分卡通片。卅分兒童故事。卅分義大關西。六時休息。七時一週新聞彙報。八時布魯之路。卅分華府風光。九時愛迪生陀集。十一時最後新聞及天氣報告。

# 蘇美探測太空工作比較表

| | 發射時間 | 重量 | 最高點和最低點 |
|---|---|---|---|
| **蘇聯** | | | |
| 旅伴一號（衛星） | 一九五七年十月四日 | 一八四磅 | 五六〇——一四五哩 |
| 旅伴二號（衛星） | 一九五七年十一月三日 | 一、一二〇磅 | 一、〇五六——一五〇哩 |
| 旅伴三號（衛星） | 一九五八年五月十五日 | （包括二、九二五磅[illegible]儀器）最後一級重三、二四五·七磅 | 一、一六八——一五〇哩 |
| 宇宙火箭 | | | |
| **美國** | | | |
| 探險者一號（衛星） | 一九五八年一月三十一日 | 三〇·八磅 | 一、六〇〇——二二〇哩 |
| 前鋒一號（衛星） | 一九五八年三月十七日 | 三·二五磅 | 二、五一三——四〇七哩 |
| 探險者三號（衛星） | 一九五八年三月二十六日 | 三一磅 | 一、五三五——一二五哩 |
| 探險者四號（衛星） | 一九五八年七月二十六日 | 三八·四三磅 | 一、七〇〇——一八〇哩 |
| 先驅一號（射月） | 一九五八年十月十一日 | 八五磅（包括二十五磅儀器） | 七一、三〇〇哩（速度不够） |
| 先驅二號（射月） | 一九五八年十一月七日 | | 達到一千哩高度（三級火箭未燃） |
| 先驅三號（射月） | 一九五八年十二月六日 | | 達到六萬六千三百哩高度（速度不够） |
| 阿特拉斯（衛星） | 一九五八年十二月十八日 | 儀器一百五十磅（合衆國際社） | 九二八——一一五哩 |

本報編者按：美國宣傳阿特拉斯有八千七百磅重，這是吹牛皮的宣傳，把最後一級的火箭重量也加在裏面了，實際上，它連蘇聯第一顆人造衛星的重量都不够。

# 揭開宇宙飛行序幕

湯銘

蘇聯塔斯社三日宣佈：蘇聯巨型多級宇宙火箭已於二日發射成功，它將抵達距離月球六至八千公里的地點。據最近消息報道，這支宇宙火箭已經飛行了二十多萬公里，它到達了人類所造火箭從未到達過的高度。這個距離，為從地球到月球的里程（三十八萬四千公里）約三分之二。這是空前的偉大成就。顯而易見，人類在不遠的將來就能夠作宇宙飛行，這已屬不容懷疑的了。這是一九五九年一開端的大喜事，任何人都為此而興奮鼓舞。

蘇聯火箭技術的先進，不是一朝一夕的事。人造衛星接連先美國一年多而上天，而且放上的衛星重量大，速度高。去年八月二十七日，蘇聯又發射一支載有兩隻狗的一級火箭，火箭總重量是一千六百九十公斤，在達到四百五十公里的高空後，兩隻狗安然回到地上。這不但表示蘇聯火箭技術計算的精確，而且如果蘇聯把這一種火箭改為多級火箭，其威力就會有很大的增加，可以發展成為能夠到達月球的火箭。前年十二月，蘇聯科學院星際交通委員會委員斯塔紐科維奇在俄文版「保衛和平」雜誌上發表「月球飛行可能實現」的一篇文章，申言如果把現代彈道火箭再增加一、二級，那末最後一級火箭的速度約可達每秒鐘十二公里，這就完全足夠飛向月球。他並說，這種飛行可能在最近一年半到兩年內實現。現在，事實證明他的話。

蘇聯準備的這支宇宙火箭的特點，不但在於它飛得遠，還在於它的最後一級重量大。它的最後一級火箭重一千四百七十二公斤，比蘇聯第三個人造地球衛星（重一千三百二十七公斤）還重一百四十五公斤。發射火箭所需要的動力也應大，蘇聯如果沒有充份的把握，是不敢貿然發射這樣重的火箭的。這又證明蘇聯火箭技術之高。

美國火箭比蘇聯落後得多。替美國製造火箭的德籍科學家布勞恩曾說美火箭要趕上蘇聯需時五年。可是一些美國科學家卻不自量力，還在選事吹噓。一個被華盛頓捧為「現代火箭之父」的美國科學家卡曼，去年十一月就曾誇口目前美國已可放射月球火箭。事實怎樣呢？美國去年分別在八月、十月、十一月、十二月放過四次所謂月球火箭，其中兩次完全失敗，只有十月十一日發射的「先驅者一號」飛得最遠，但也只到達六萬五千英里的高空就回到地球燒毀了。按：美國火箭比蘇聯宇宙火箭輕得多，約為一與四十之比，而且放不高，足見美國火箭技術的幼稚。

八月十七日，美國第一支「月球火箭」在數里高的天空爆毀後，美國參院太空委員會主席約翰遜就說：「美國最優良的火箭也是比不上蘇聯的。」儘管如此，美國卻試了又試。正如蘇聯火箭專家去年十月在專文中指出：美國目前的科學技術準備尚未充份，在這種情況下，想利用它的現有火箭技術，把火箭發射到月球去，只能認為是「一種盲目的行動」。

事實正是這樣。蘇聯巨型宇宙火箭的發射成功，再次顯示蘇聯科學技術遠超美國，無怪合衆國際社報道：美國星際交通專家為蘇聯火箭的成就而驚異萬分。

# 怎樣征服月球

（蘇）赫列勃采維奇

征服月球，最好分成三個階段來進行。

在第一階段開始準備向月球派遣由地球上用無線電操縱的小型坦克車式活動實驗室。一只火箭沿半橢圓形軌道飛往月球，達到軌道的最高點後，火箭就按照無線電命令改變速度，平行月球運行，受月球引力慢慢降落在月面上的某一個環形山區內。裝在火箭上的電子望遠鏡設備，按照地球上的信號，拍攝下月球景色，用電視發送機傳給地球。火箭上的儀器還可以測量出月球大氣圈各層的厚度……。這些精確的材料，可以幫助我們在月球上選擇適於降落小型坦克車的地點。

第一階段只要五隻三級火箭就夠了，每隻的起飛重量是五十噸。

第二階段同樣需要五隻各重五十噸的三級火箭。其中的四隻火箭都是用來給另一隻在途中加燃料的，加油是在宇宙空間中根據無線電指示進行。這隻火箭的最前一級把小型坦克車極準確地送到月面上的指定地點。

小型坦克車上面的一根鋼杆上裝有電視傳送設備，按照地面上的指揮，可以向四面八方轉動。科學家們坐在辦公室和實驗室裏就能欣賞到月球上的景色，觀察月球表面構造的詳細情況，看到月球上天空的樣子和懸在月球天際的地球。

小型坦克車的整套裝有各種測量儀器，可以了解到月球大氣圈性質、氣候和月面情況。小型坦克車內部備有燃料和氧化劑，供發動機用。不過，也可能採用他種能源。

在必要時，還可以再向月球派遣帶有新儀器的小型坦克車。

利用收集到的關於月球上各種條件的全面材料，我們就不但可以派遣人飛到月球上去，也可以在月球上成立一個常年工作的科學站。

先用火箭向月球上運送第一批月球居民生活和科學研究所需的各種必需用品：水、空氣、食物、衣服、各種科學儀器，直至可拆卸的帶有照明和取暖設備的密閉房屋。把這些都送到事先選定的地點，最後一個階段，火箭就可以把探險的人員送上月球了。

製造載人的火箭並不十分困難。火箭上不必帶很多燃料，燃料可以在途中靠補充。返回地球需用的燃料則早已送上了月球。食物、水和空氣也只要帶路上用的就夠了。這次飛行和前幾次也毫無不同之處。地面上和火箭上的無線電操縱設備經過多次飛行早已充分發揮，絕對不會有什麼意外。

宇航員降落到月球上以後，可以隨意停留多長時間。一切需要的東西都可以馬上用火箭送去。由於雙方面的無線電和電視聯系非常完善，這些英勇的星際旅行家一刻也不會感到是遠離了親愛的地球。他們可以向各門專業的科學家請詢意見。在任何時候，在任何意料不到的情況下，他們都會得到忠告，會有火箭飛來幫助，必要時還會有人來。探險隊裏的醫生也可以同地球上的醫生們商量病情，徵求意見。

在這些星際飛行家的衣服中裝有各種調節生理狀況的儀器。在飛行時和在月球上，這些儀器的指示都會由專門的無線電設備傳到地球上來。

到更換人員的時候，他們就給火箭上好燃料，借助於事先裝好的返飛設備返回地球。

在這個方案中，花費勞動最多的是火箭的設計、無線電操縱系統和第一輛小型坦克車的降落的火箭技術、無線電遙控技術。目前無線電遙控技術已能負擔征服月球的任務，五十年內征服月球已經成為事實。同時也要準備飛往太陽系的各行星，首先是金星和火星。

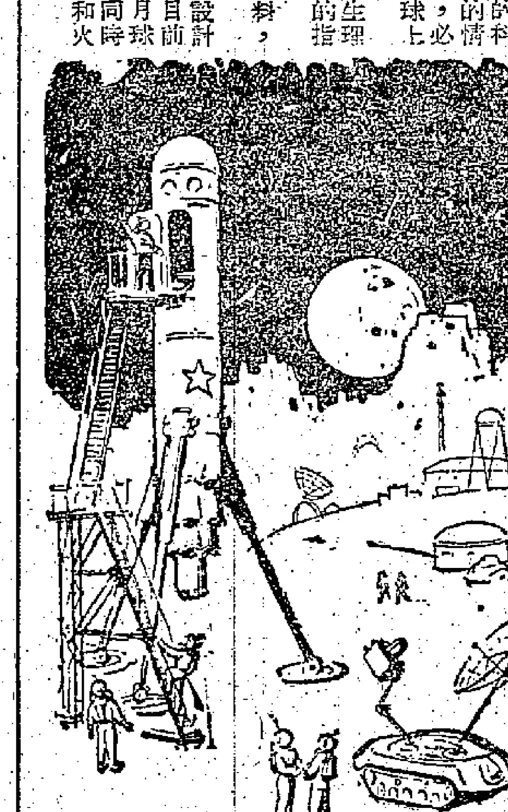

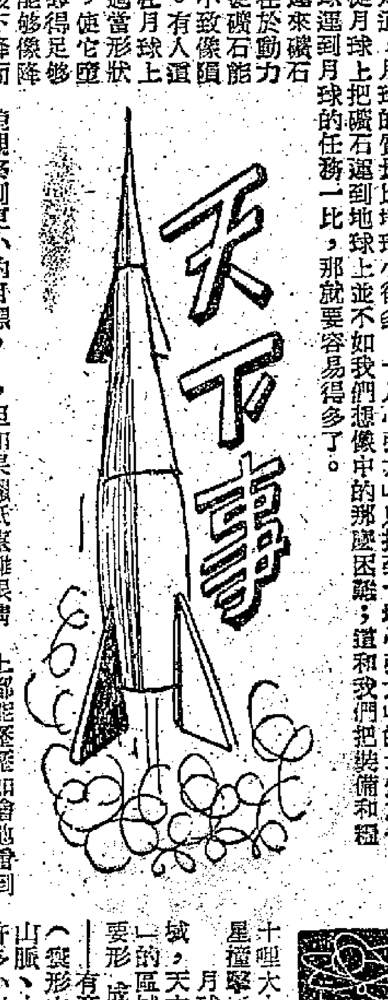


# 為什麼要飛上天去

陳碧如

為什麼要飛到月球上去呢？當然，這決不單純是為了好奇，而有它更重要的科學上和實際上的意義。

## 天然資源的寶庫

首先，月球是一個天然資源的寶庫。月球的平均密度不大，每立方公分僅重三·三克，比水約重三倍。因此我們不能否認月球上有大量的重元素礦藏，如金，如鈾。但今日工業上所需的輕金屬，如鋰、鈹之類，蘊藏量就應該較多。

我們知道，月球的質量比地球小得多，「月心引力」只抵到「地心引力」的六分之一。因此，從月球上把礦石運到地球上並不如我們想像中的那麼困難；這和我們把裝備和糧食等從地球運到月球上去的任務一比，那就要容易得多了。

時論

主要問題不在於動力，而在於如何使礦石能安全落地，而不致像隕星一般的焚毀。有人這樣設計：事先在月球上把礦石加工成適當形狀和大小的顆粒，使它墜入大氣層中時獲得足夠的空氣浮力，能夠像降落傘一樣地緩緩下降而又不致過分飛散。至於着陸的地點，則可選擇撒哈拉或戈壁大沙漠地區，那就即使它有若干公里的偏差，也不致落到有人地區而引起意外的災害。

## 絕妙的觀測所

從地面觀測月球，可以辨認二百到三百公尺長的目標。本來我們可以用強力的天文望遠鏡觀察到更小的目標，但由於地球上蒙被着阻礙視力的大氣，這就很難辦到了。如果從沒有大氣的月球上來觀察地球表面，雖然同樣隔着一層地球大氣，情況卻完全不同。

這情形正像緊蒙眼睛遮上一張半透明的蠟紙（把它比作大氣），你將看不清報上的字跡，但如果蠟紙緊貼在報紙上，那就不難看清了。從月球上可以極清楚地辨認地面上二十到三十公尺直徑的目標。只要不被浮雲遮住就成。

這樣，例如從月球上描繪地球上各大城市的街道平面圖，就可以直接「寫生」。行駛在海上的巨舶、疾飛在空中的飛機，都將在月球上的望遠鏡中顯示它們的位置，只要一、二八秒鐘，便可由無線電傳達到地球上來，據之便可及時防止撞機、觸礁等不幸事故的發生。此外，還可以從月球上直接觀察地面上的氣象變化，可以實際看到氣象學家常說的冷、暖空氣怎樣「交戰」。這當然有助於將來的天氣預報。總之，整個地面上二十四小時內的動靜各態，在這個絕妙的「觀測所」上都能歷歷如繪地看到。

## 理想的天文台

如果在月球上設置種種天文觀測儀器，就能觀察到從地面上無法獲得的許多珍貴材料。這原因也在於地球表面覆蓋着一層濃厚的大氣，會吸收掉來自宇宙空間或太陽的種種輻射。而在沒有大氣的月球上，那就不論是最短的X射線或最長的無線電波，都能「原封不動」地收到。

在月球上作天文觀測還有一個最有利的條件。月球上沒有大氣分子和灰塵來散射太陽光，天空永遠是漆黑一片

## 飛往火星要多大速度？

| 目的地 | 速度（公里·秒） | 單程到達日數 |
|---|---|---|
| 火星 | 一三·三九 | 二三七 |
| 木星 | 一九·八三 | 九三七 |
| 土星 | 二一·二七 | 二、〇四三 |
| 天王星 | 二二·三九 | 五、四六六 |
| 海王星 | 二三·二 | 一〇、九七二 |

# 蘇科技人才遠超美國

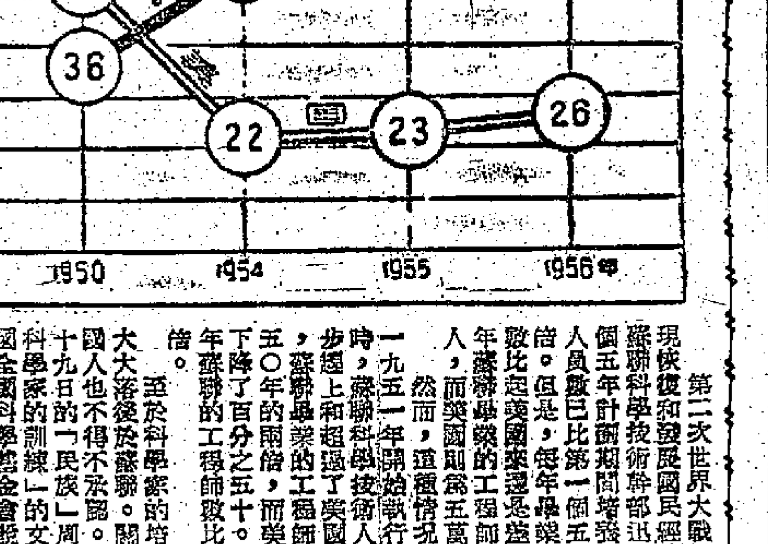


第二次世界大戰以後，由於要實現恢復和發展國民經濟的巨大計劃，蘇聯科學技術幹部迅速增長。在第四個五年計劃期間增長出來的工程技術人員數已比第一個五年計劃時期多一倍。但是，每年畢業出來的工程師人數比起美國來還是差一點，一九五〇年蘇聯畢業的工程師人數是三萬六千人，而美國則為五萬三千人。

然而，這種情況不久便改變了。一九五一年蘇聯開始執行第五個五年計劃時，蘇聯科學技術人員更加激增，逐步趕上和超過了美國，到一九五六年，蘇聯畢業的工程師人數增加到七萬一千人，而美國在同一時期卻下降了百分之五十。因此，一九五六年蘇聯的工程師較比美國多了一·七倍。

至於科學家的培養方面，美國也大大落後於蘇聯。關於這一點，連美國人也不得不承認。一九五七年十月十九日的「民族」周刊在一篇題為「科學家的訓練」的文章中就說，據美國全國科學基金會報告，蘇聯的高等學校在一九五五年培養了十二萬六千名科學家，而美國在同一時期內，只有五萬九千名科學家畢業。以後的數字繼續表明，這個超過二對一的比例在繼續下去，最近幾年中蘇聯培養的實用科學家的人數一直在急劇上升，而美國培養的實用科學家的人數卻在一九五〇年以後下降了百分之五十。美國人所說的數字，也許不太準確，但是，有一點卻是肯定的，那就是蘇聯所培養的科學家和工程師的人數已大大超過美國了。今年蘇聯有二百多萬大學生在七百六十七所高等學校學習，此外尚有二百萬學生在各種技術和中等專科學校學習。這就是說，蘇聯在培養科學家和技術人員方面的努力與規模有增無減，蘇聯將永遠超過美國，向前躍進。

茲將蘇聯和美國擁有的科學技術人員和每年新增的數字比較如下：

科學家和工程師：蘇聯——每年增產十五萬人。美國——每年只有七萬人。

女工程師和技師：蘇聯——四十萬人。美國——三萬五千人。

每年畢業的女工程師：蘇聯——一萬三千人。美國——一百人。

教師：蘇聯——每十七個學生中有一人。美國——每二十七個學生中有一人。

醫生：蘇聯——三十四萬六千人，每五百人中有一人。美國——二十三萬人，每七百三十八人中有一人。

# 月球是什麼樣子

雷子

知新科學

距離我們最近（三十八萬四千公里）的天體——月球將是首先被人類踏勘的世外桃源。它僅是我們得以仔細觀察表面的天體，在最強有力的天文望遠鏡下，它顯得只在幾百哩之外，人們可以長期觀戰並描下它的大量細節。

月球最突出的特點之一就是它那無數的凹坑，從一百五十哩大小的谷至幾分之一哩的坑。它們究竟是內部火山爆發還是古老的流星撞擊所造成，迄今尚未肯定，也許兩種力量都是原因。

月球外形的陰暗區域，天文學上稱為「海」的區域。它是月球主要形成部分的好例子——有高巒圍住的平原（環形山）、連綿的大山脈、小的坑洼，以及許多小川、孤嶺、絕壁等。

月球的表面積等於地球陸地面積的五分之一，由於它的半邊永遠不能看見，能描繪的也只有剩下的半邊。不過估計遠離的半邊和能看見的半邊差不多。

月球上幾乎沒有大氣，所有的也只能擋住流星。它那稀薄的大氣[illegible]對於曲度很小的月球上的無線電通訊倒是方便之處。因月球半徑甚小，所能望到的水平視界也僅為地球的一半，站在山坑的中間，周圍的峯巒是看不見的。

缺乏大氣的結果帶來了嚴重的後果，最明顯的是無保證的人們無法在月面上工作，一出壓力艙或坐於月球的地下室後必須穿宇宙航行衣。這樣，月球的探險是一件緩慢而又艱巨的事，也許利用氣密的拖拉機行駛於崎嶇的山地以外能便利工作的進行。月球的重力只有地球六分之一，對人和機器都很有利。

月球上沒有黎明與黃昏，也沒有黑夜和白晝的漸變，因此溫度變化非常劇烈，中午在太陽當頭的地方，炎熱的岩石將達開水的溫度。經過七天長的月球的「下午」後溫度又降到遠在冰點以下。甚至太陽還在地平線以上時它那微弱的光芒已不能把厚厚鋪在月面上的火山灰和小石塊晒熱。到了漫長的黑夜時溫度降到攝氏零下一五〇度（華氏負二四〇度）。這些溫度的變化，只是在月球受照射的表面發生，在地下若干呎的洞穴裏，溫度幾乎是日夜不變的。

月球上不可能存在天然水，除非在十四天月夜後的清晨或許發現一點白霜。這也許是以前的天文學家將月球上黑暗的部分稱為「海」的緣故。有些地名雖不相稱，卻是很動聽的，如：什剎海、晴朗的沼、彩虹灣等。

月球上幾乎完全沒有空氣和水，溫度變化劇烈，然而是在離近距里大谷（註：Aristarchus）的坑及外谷處，有些改變位置的暗黑區域，可能是有些植物生長的（或許這些植物在月球的長黑夜上「多眠」）。但也不過是猜想罷了。

蘇聯多級宇宙火箭射向月球

星際旅行

即將實現

欲知詳情請問

國泰　快樂　就知

# 蔣介石有苦難言

——讀蔣介石新年文告有感

張晉

蔣介石的新年文告叫做「告全國軍民同胞書」。這是個大題目，但題目之下的文章卻中，既沒有談到國際大勢，又沒有談到台灣政治、經濟、文化等各方面的問題；特別令人奇怪的是，連「中美關係」這種對蔣介石、對台灣關係最大的問題也沒有談，甚至「友邦美國」幾個字都絕口不提，而只把「人民公社」胡亂拉來說了一陣夢話算完。

不談國際大勢倒好理解，因為「大勢」是東風壓倒西風，社會主義和民族主義如旭日東昇，帝國主義一天天在爛下去，當然不談為佳。

不談台灣本身的問題也情有可原，因為台灣的政治、經濟、文化都在美國控制之下，加上蔣介石集團的腐敗，搞得烏煙瘴氣，又有甚麼好談的呢？

可是，不談「中美關係」，不提「友邦」二字，卻是值得研究。當然，蔣介石決不是不知道這些問題應該談，而且他也確有一肚子怨氣需要發洩，之所以仍未發洩出來，就是因為他在美國的壓力下，還沒有下決心翻過身來，正所謂「有苦、難言」。

蔣介石逃到台灣之後，美國一直豢養着一大批高級的「反共」人物，這些人物不但在美國有，日本有，香港有，就是在蔣介石的鼻子底下——台灣也為數不少。這些人專門搞蔣介石的鬼，準備取蔣介石而代之，這一點蔣介石不會不知。去年多天，美國在台灣海峽製造緊張以來，更明目張膽地要孤立台灣，然後托管台灣，製造「兩個中國」，最後由美國直接霸佔台灣，把蔣介石趕到大海裏去。最近，美國更拉出了英國做幫腔，目的無非是使這個陰謀早日實現。也就是說，美國不但決意要踢開蔣介石，而且按照美國的計劃，這個日子已經不遠了。蔣介石在世界人民面前的名義是「美國操縱的傀儡」、「美國在台灣的看門狗」，落到了這樣一個難聽的名聲，如今還遲早要被踢開，能不怨氣冲天、大為光火？可是，可憐的蔣介石至今還沒有勇氣擺脫美國的控制，還沒有下決心反抗美國對他的壓力，儘管怒火中燒，還是不敢直接了當地傾瀉出來。

俗語說：「官為心[illegible]」。蔣介石雖管不敢直接傾瀉，但在他的「文告」中，也不難看出他用心良苦所表露的衷曲。

比如，蔣介石這次在「文告」中，提出「反攻大陸」的「戰略」是「以政治為主，以軍事為從，以主義為前鋒，以武力為後盾……」。如所周知，杜勒斯曾經以會談之後，「蔣介石保證不使用武力「反攻大陸」；而蔣介石到處炫耀「勝利」，是叫嚷要「反攻大陸」的。過去則一直是叫嚷要打回大陸去，卻來了一個折衷，表示：蔣介石雖然不敢和過去一樣喊打喊殺，但還是要提到「軍事」、「武力」等等，偏偏和杜勒斯的說法有所不同。

依據甚麼「反攻大陸」？蔣介石對於這次「文告」中也沒有提到「友邦」（美國）的支持，而只是說要「中美協同作戰」，等「大陸同胞自己」起來，「相互配合」。蔣介石的幻想如何「反攻大陸」，天真且不管它，只從美國看，「反攻大陸」的夢，到今天不能再提它這一點來看，不能說不是蔣介石思想上的一點「轉變」。

蔣介石在美國壓力下的可憐相，最突出的表現就是他得設法迴避根本的事實。可是，文章一展開，在許多問題上便迴避不了。如果硬要順應美國人的臉色，避而不談，便只有牛頭不對馬嘴，亂扯一通，鬧出笑話。比如「文告」說要「實行三民主義」，但開宗明義對「民族主義」便無法下筆。小學生都知道，民族主義是要反對帝國主義，爭取民族獨立。可是蔣介石卻說民族主義就是要[illegible]……

……蔣介石太不爭氣，可憐的是蔣介石自身難保的處境。今天，世界人民甚至美國、英國的統治者，都把蔣介石看作「廢物」、「包袱」，必欲去之而後快。假良心的蔣介石，還能說自己是代表北京政府了嗎？還抱住「民族大義」去反共，恐怕也只有蔣介石當靜心想一想了！

# 美軍在台咄咄逼人　賈亦斌勸老友覺醒

## 寄書曹永湘盼好自為之

（本報編者按：賈亦斌曾任蔣軍「預備幹部局代局長」，現任政協全國委員會委員；曹永湘現在台灣，任國民黨「總統府第二局局長」。）

文翰兄：

南京別後，轉眼十年了。最近我因為到北京參加中國國民黨革命委員會第四屆全國代表大會，路過南京，當年我們工作過的地方。現在南京城內外一直到燕子磯一帶，許多新的工廠正在興工，南京到浦口的長江鐵橋也正加緊設計施工，這面的面貌也已煥然一新。這使我進一步看到祖國的各項建設正一日千里的發展，感到無限興奮和愉快；另一方面又聯想到我國的神聖領土台灣仍在美帝國主義的鐵蹄踐踏之下，而兄還淪陷其中，故友不能相見，實使我不勝憤慨之至。

國防部彭德懷部長告台灣軍民同胞書說：「我們的共同敵人是美帝國主義」。這句話是愛人深思的。美帝國主義者從來就是不懷好心的，它對國民黨的所謂「援助」，向來是為了達到它自己的目的。當它認為失去利用價值的時候，就會拋棄你們。現在它從政治上、軍事上、經濟上各方面對台灣越發控制，也是為了它自己企圖長期侵佔台灣的罪惡目的。說到這裏，我想起了我們親身經歷的關於「青年軍」的幾件事，該非常明白了。

一九四五年，當「青年軍」成立之初，原想早日獲得所謂「美式裝備」後，開赴前線抗日，但結果遇到美國拒絕。它們說：「我們要裝備其他軍隊，要裝備『新一軍』。」它這樣做法，是在真正幫助我國抗日呢？還是別有用心呢？現在來看，應該明白了。

抗日勝利後，我們到了南京，美國人對於「青年軍」更是橫加干涉，曾千方百計地要取消「青年軍」的領導機構——「預備幹部局」，把領導權取過去，交到親美分子的手裏。這又為了什麼？還不明白嗎？

現在美國在台灣更是千方百計地進行陰謀活動，企圖以一些親美分子取台灣當局的地位而代之，妄想把台灣永遠變成它的殖民地。近來，美帝國主義的陰謀活動，更加加緊了，對台灣的控制和製造「兩個中國」的陰謀，更加露骨了。美國副國務卿羅伯遜公開說：美國在遠東危機中的目的是使台灣成為一個「自由之島」，而不是把蔣介石送回大陸去，美國要把眼光放在比蔣介石更長遠的地方，支持長遠將來的一個自由的福爾摩薩（台灣）。而更可恨的是尼克松竟說……美帝國主義的陰謀不僅表現在言論上，而且表現在行動上；現在香港、日本、台灣之間，它的爪牙鷹犬到處叫囂，非常活躍，如親美分子胡適回到台灣，張君勱出來召開「國是會議」；有的人提出要「反共必先倒蔣」，這是美帝國主義者在政治上準備條件，企圖在台灣製造一次政變。南京逼宮的一九四九年一月，這不正是它的[illegible]。表現在軍事上的控制更是加緊了。人們越來越感到美國咄咄逼人的氣勢，難怪台灣有人提出反對。吾兄愛國有心，主管軍事，對此當有感。特寫此信，寄望你好自為之。

起義將領賈亦斌和他的孩子們

弟　賈亦斌　一九五八年十二月二十二日

# 「依靠美國是最危險的事」

## 陳毓秀函蔣軍「海軍副總司令」黎玉璽等

（本報編者按：陳毓秀曾任蔣軍「第五軍參謀長」，是一九四九年一月在淮海戰役中被解放的。他現任安徽省合肥市體育運動委員會副主任、市政協委員會秘書。黎玉璽現任蔣軍「海軍副總司令」，王恩華任蔣軍「海軍艦隊指揮部指揮官」，馬紀壯任蔣軍「海軍總司令部司令」，李敦謙任蔣軍「海軍巡防艦大隊司令」，曹開諫任蔣軍「海軍第二軍區司令」。）

玉璽、恩華、致衡、敦謙、開諫、駿警諸學長：

電雷海軍學校一別，時在念中。一九五八年九月十四日，我曾在香港「大公報」寫了一封公開信給諸兄，諒已過目。最近，美國侵略者居然又在公開推行它所謂「兩個中國」的罪惡陰謀，並有所謂「託管」台灣的罪惡陰謀，我們作為中國人，感到無比的憤慨。由於我們同學的感情，因而願意再和你們一談。

深望你們能認真地考慮，以國家民族利益為重。台灣當局長期以來把自己的前途命運寄托在美帝國主義的身上，可是在美國看來，台灣當局不過是美國侵佔台灣的工具罷了。美國侵台「軍援顧問團」陸軍組長德爾克曾露骨地說：美國對蔣介石軍隊「所採取的任何行動，都是為了首先使美國受益」；凡是對美國沒有好處的事，它就不做。一九五八年下半年以來，美帝國主義加緊在台灣海峽地區進行侵略活動，遭到了中國人民的堅決反擊，美國在國際上陷於空前的孤立。為了擺脫這種進退維谷、極端孤立的處境，它便積極推行「兩個中國」的陰謀，企圖首先孤立台灣，進一步把台灣變成美國一手控制的殖民地和侵略戰爭的基地。如果美國人的目的不是「把美國的政策同蔣介石的命運拴在一起」，你們也會看到美國的拋棄之下，存身無地。最近就一點點露骨地說：「台灣是美國要抓在手裏的一塊不動產。」美國作家李普曼也在十月二日的「華盛頓郵報」上寫道：「應該對蔣介石政權施加壓力。」美國「民族周刊」九月十三日一期對台灣問題寫道：要使台灣成為「一個中立化」的、「在聯合國託管下的」地位。與此同時，美國更加緊了對台灣的控制。美國駐台「大使」告訴侵台美軍說：「要使你們的實力保持銳利，你們可能有一天不得不使用它們的。」台灣當局把命運放在美帝國主義手上，對你們的人都會深有感受的，也是最危險的事。

如果有人認為美國是海軍強國，還對它抱着幻想，那就更危險了。你們一定看過赫魯曉夫給艾森豪威爾的信，他已指出，海上艦隊全盛的時代已經過去了，在核武器和火箭武器的時代，這些海軍艦隻不過是很好的靶標而已。這不是很明顯嗎？在過去，海上艦隊是很有效的武器，那麼對時速千餘公里的飛機和火箭，又有什麼用呢？現在連美國自己也承認在火箭方面已落後於蘇聯。如果戰爭發生，美國在全世界所有角落的軍事基地都有同時毀滅的可能。這是有科學根據的。只要你們把物質條件和精神因素綜合起來，詳細地對比一下，就不難看出社會主義陣營力量的強大。而我們的國家，特別是解放以來，政治、經濟、軍事、文化等方面都比解放前要大多少倍，全國面貌煥然一新。這種情況，我們一清二楚。彭德懷部長指出：「中國人的事只能由我們中國人自己來解決，一時難於解決，可以從長計議」。這就是給你們指出的一條光明的出路。這是什麼意思？聽，是完全出於民族大義。只要在台灣的國民黨人把槍口對外，三十六計，和為上計。因此，值此時處當前，一致對外，希望你們好自為之。

弟　陳毓秀　一九五八年十二月二十二日

# 東華全力進犯 南華誓雪前恥

## 港府大球場今演重頭戲 巴士陸軍分戰星島嘉山

今日舉行的甲組足球聯賽，比昨日的緊張得多。因爲南華對東華及巴士對星島，兩場的輸贏，都足以影響整個局的。這兩場比賽分別在港府及花墟球場舉行；另一場陸軍對嘉山，在愉園上演。三場比賽的開賽時間都是下午三時半。

巴士在第一循環週曾吃了星島一記悶棍，給星島迫成三比三和局，失掉一分。今日重逢，巴士必然提高警惕，不會再像前次那樣大意。巴士的實力比星島強得多，只要好好的踢，應該穩勝。不過，他們去週以一球之差僅勝光華，贏得非常辛苦，今日要勝星島，也得特別努力。星島似乎只有在愉園才踢得出色，這雖有利場地就恐怕不易發揮更大的威力。但巴士是要必贏的，星島卻輸贏都不打緊。由於心情有別，巴士如在開始的時候放鬆對手，給星島「打順條氣」，結果就怕有問題了。

陸軍與嘉山在第一循環遭遇時，陸軍曾大勝八比二。今日的情況，嘉山即使輸，比分也會相當接近。不要因爲陸軍去週贏了東華，就以爲它進步了許多。嘉山近況頗佳，只怕挨不起陸軍的「硬功」；尤其嘉山的耐戰力比不上對手。嘉山要在甲組留一席位，還得拚命爭取積分。今日要贏陸軍雖屬苛求，但打個平手相信還是有可能的。

東華在第一循環曾以一比〇氣走南華，聲威之盛，一時無兩。惜在最近數週，連敗於警察及陸軍，特別是去週輸給陸軍，退居聯賽第四位，「身價」大大低跌。有此影響，連東南的預售票也「滯市」起來。其實，東華與南華的實力是有相當距離的，首次遭遇時，東華雖然贏波，但下半場南華取得控制優勢後，東華竟連空門的機會也失諸交臂，使「擁南躉」爲之氣結。倘若球運好一點，南華在那場比賽中最低限度應該打個平手。南華全隊始終不在最佳狀態中，去週之勝東方，過程驚險百出。如果東華今日能夠踢出水準，南華也會碰上強力的威脅。東華的後衛打得緊密的時候，看來頗有威力，只是有些球員動作仍欠靈活，碰上夠快的南華前鋒是相當吃虧的；加上東華前鋒全都不在狀態，顯露走樣的是何應芬與羅國泰，這兩人都是東華前鋒的「靈魂」，他們踢得不好，當然會影響到前鋒的實力。兩隊既有距離，東華的近況又比南華更差，在此情形下，預料南華是可以穩得兩分而報復前敗之辱的。附錄各隊陣容如下：（球聖）

東華：黃兆和、李國華、司徒堯、黃志光、吳偉文、陳輝洪、吳偉雄、羅國泰、郭滿華、何應芬、譚鑑滿。

南華：劉建中、郭錦洪、劉志炳、何志坤、劉儀、陸達熙、莫振華、姚卓然、李育德、何祥友、黃志強。

巴士：衛佛儉、羅國良、羅北、陳志剛、劉添、梁杰、梁偉雄、林錦棠、吳添來、劉鑑照、周少雄。

星島：余耀德、梁松森、陸炳耀、李來、馮紀魂、張文治、李德桐、馮紀良、黃德馨、曾鏡光、黃國基。

陸軍：格戥維斯、露遇比、歐倫、活確、荷理地、拿巨、麥連尼、荷倫、李察臣、佐利士。

嘉山：梁志張、陳琳、鄺福安、黃達全、方西就、盧大龍、梁少松、余國[illegible]、李洪[illegible]、陳文[illegible]、謝錦河。

# 傑志一球和東方

## 全場比賽中佔有較多攻勢 首負一球後靠十二碼拉平

昨天傑志靠了一記十二碼罰球，以一比一打和了東方，各得一分。花墟場內觀衆約二千人。

傑志佔了較多攻勢，朱榮華、郭有相當活躍，威脅很大，常常向東方迫進；只是楊偉韜、司徒森有點失常，難起作用，失機不少。後防演出還算不錯；杜永權、郭石、陳燦林與陳家壽的頭推也搶盡鏡頭，只可惜他因一時大意，讓梁桂康鑽入射進一球。

東方昨有「演援」蘇志成、高永強與羅嘉寶三人開到，但臨場只派羅嘉寶出陽中鋒。全場演出，上半時較佳，下半時差不多成爲傑志的天下。以東方昨天演出來說，仍是守多於攻，最後保持不敗，已盡很大努力。

傑志猛攻東方，楊偉韜迎着朱榮華吊來之球，運用頭推攻門，但被翁培佐躍拍出險。（本報攝）

開賽後，五分鐘，駱德興遠射，彈中門楣；八分鐘，梁桂康傳中路，羅嘉寶射門，陳燦林踢了出去。十一分鐘，司徒森遠傳，朱榮華斜射出界。十三分鐘，羅嘉寶在右翼位置射門，郭秋明及時接去。十八分鐘，郭英榮迫入傑志底線，將球傳中，梁桂康站在陳家壽面前，近門撥球入網，東方先開紀錄。其後，雙方多在中場爭逐，到了卅二分鐘，朱榮華滲入東方禁區，劉子安乘勢剷去，被罰十二碼球，傑志由朱榮華射入，扳成一比一。卅四分鐘，郭石遠吊，郭有頭推攻門，翁培佐救出。四十分鐘，司徒文遠射，翁培佐將球撲去。四十三分鐘，朱永強射門，郭秋明因撲救時間不合！竟然失手，不料皮球只彈中門柱，傑志大難不死。上半時完，未分勝負。

換邊再戰，傑志攻勢很盛。四分鐘，朱榮華遠吊，翁培佐拍出不遠，司徒文截得，傳交司徒森，但斜射出界。廿分鐘，郭英榮衝門，郭秋明將球撲出，林尚義趨前勁射，又被郭秋明托了出界。廿六分鐘，朱榮華射中門楣，東方卒保不失。卅九分鐘，楊偉韜開出角球，司徒森頂中，翁培佐及時救出。四十一分鐘，司徒森滲入射門，又被翁培佐救收。直到終場，雙方仍然打成一比一平手。兩隊陣容如下：（胡逢）

傑志：郭秋明、陳燦林、杜永權、駱德興、陳家壽、郭石、司徒森、司徒文、楊偉韜、郭有、朱榮華。

東方：翁培佐、劉子安、李炳照、林尚義、高保強、馬孟鴻、張銳滄、羅家寶、郭英榮、朱永強、梁桂康。

# 南陸銀牌賽十八日上演

## 其他三場賽序亦已排定

本月十七、十八兩日爲甲組特別銀牌複賽之期，四場比賽中的南、陸之戰，排在港府球場演出，本報已於日前首作報道。現悉：南華對陸軍之戰已決定於本月十八日（星期日）舉行，這一幕好戲的門票只設二元四角和一元二角兩種，二元四角票將於下週開始登記領購。

甲組銀牌複賽的另外三場秩序爲：星島對警察、傑志對東華、巴士對柴灣。

# 巴士排陣大感頭痛

## 傷疲交併 補充困難 必要時傷兵要紮住嚟打

### 部分球員表示星島此關不易闖

巴士今天再戰星島，兩隊在實力上本有距離，但因巴士球員傷疲交併，難以排出最完整的陣容應敵，因此他們對此仗極爲留神。

在巴士的傷兵營中，計有劉繼照、鄧森、梁杰、林錦棠四人。劉繼照在上週對光華時被對方撞了一下，踢下部位恐患，是四人中傷得較要緊的一員；鄧森舊患至今還未徹底治癒，上週他在不得已的情況下登場，自覺演出未符理想；梁杰的傷處雖已逐漸消腫，但在前天練波時，踢球與跑動均不大如意；林錦棠的傷處尚未完全「埋口」，需求盡速治癒和避免傷口發炎，本來最好是多休息幾天，但在劉志霖坐「波監」及傷兵衆多的困難環境下，上週他也只好裹傷上陣了。

傷兵如此之多，而後備軍中的可用之材只有吳添來和劉瑞華，因此有些傷兵今天也必然要勉力登場。至於陣容的具體安排，到昨天仍未作出最後決定。據鄧森表示：他自己的傷勢較輕，但由於久失平沒有參戰，狀況欠佳，在一些吃重的場合中，他表示這不是害怕，而是爲了整隊的前途，以免因個人演出不佳而造成損失。按照鄧森的意見，是認爲除非梁杰不能登場或沒有其他的人可供調配，他是不希望在重要的比賽中出場的。

據說：巴士如何排陣，將視今午各傷兵的情況如何而定。如果梁杰和劉繼照都能上陣（林錦棠則是必出的），則由吳添來踢輔，與上週陣容一樣；如果梁杰和劉繼照都不能上陣，則鄧森、吳添來和劉瑞華都要披甲登場。

排陣是一個問題，如何能擊敗星島更是一個重大的問題。在陣容不大整齊的情況下，全隊的攻守均會受到相當程度的削弱，也間接促使星島更有作戰，希望能像前循環週一樣創造「奇跡」。事實上，星島的近況也很不錯，都是可圈可點之作。雖則巴士有較高的取勝把握，但意外的事也有可能出現。巴士不少球員就表示：如能安然度過星島這一關，才可以擺脫因傷與及因「坐波監」而導致的困境。・臥龍・

# 我划船創新績 美王牌片片碎

## 南京女射手迭創新紀錄

據新華社廣州三日電：汕頭市和廣州市的航海運動員一九五八年除夕都打破了男子一萬公尺舢板邊槳的全國最高成績，同時還有六名運動員的成績都超過了運動健將標準（四十公尺）。其中廣東隊的歐陽獅還創造了四十六公尺的全國擲纜最高成績。

據新華社南京二日電：南京體育學院在十二月二十九、三十兩天舉行了全院體育運動大會。在女子射箭比賽中，有六人打破了十一項一九五七年的全國紀錄。

【中國新聞社廣州二日電】從一九三〇年第七屆奧林匹克運動會就爲美國隊保持冠軍的二千公尺男子八人（單槳有舵手）賽艇的「王牌」，上月三十日被年輕的廣州划船運動員奪去了。

由黃常華、彭炳、黎錦添、馮柏英、陳武榮、吳鐵文、陳紹開、李純成和舵手許志雄組成的廣州隊在與哈爾濱隊舉行的八人賽艇比賽中，創造了六分三十一秒一的成績，擊倒美國隊在第十六屆奧林匹克運動會上創造的六分三十五秒二的成績。

同一天，哈爾濱選手陳煥文、張宗元、林萬福（舵手）組成的男子雙人（單槳有舵手）賽艇也以八分二十一秒八的成績超過了第十六屆奧林匹克運動會冠軍美國隊八分二十六秒一的成績。

# 論戰

# 歷史不易重演 南華穩勝東華

## 如要重創奇蹟 東華須打快波

季初，東華有過擊敗南華的奇蹟出現。那一仗，東華常在劣勢下，還憑郭滿華的衝射而贏了一球，就此「踢順條氣」，集中力量去防守，雖然門前險象極多，給南華前鋒[illegible]一再射門，但後衞防守緊密，與及門將黃兆和逐次化險爲夷，便在挨打的情形下保持一比〇的勝利。無疑，當日東華之勝，乃屬「球運」使然，不能說是技術壓倒南華。

假如東華不是因爲最近受挫於警察及陸軍，有些球迷對於今天一仗，還是以爲它將再次與南華「有得打」的。但它自一敗再敗之後，士氣頗受影響，甚至失了信心而有了自卑的感覺，於是，已無再贏的條件，今天只好「判險嘜打」了。

無可否認，東華在季初氣走南華，乃爲一時「彩數」，若論實力，實在不是南華「[illegible]」。今天再戰，東華除了「判險嘜打」之外，確實沒有可以再勝的本錢。然而，球賽勝負，事前頗難逆料，東華的一切雖不及南華之佳，但還不致於距離太遠，如能力拚到底，從艱險作戰中多做功夫，也未嘗沒有再勝的機會，只是機會微些吧了。

東華想在今天踢出「好波」，最主要的是不容再變陣，必須仍以吳偉文擔任中堅，李國華、司徒堯分任左右內衞。這是他們位置上一種習慣；如不改變，單是司徒堯便可發揮衆人之技，填補其他的漏洞；而且受過敗於陸軍的教訓，對於變陣之舉，確實是不宜再次嘗試的了。

有說，倘若東華有像季初那一役的良好表演，再勝南華，也不足爲奇。但我則認爲東華如踢成那次一樣，結果必臨無疑。因爲那次它經常在「挨打」，贏在僥倖，並非合理，無論如何，今天的演出要比那一次更好才有希望。因此，東華要演出更好，不但要堅守，而且要搶攻，必須攻守可成一氣，然後始能有濟於事。講到防守，主要不宜常採密集，因在大球場對抗南華，如採密集，等於自殺；最好能夠使出「人盯人」的一套，更主要的是盯牢那善於埋門的何祥友、姚卓然和黃志強，使他們到達禁區時不易起腳，這樣就會減少門前許多危險。嚴格說來，應付今天之戰，只採「半密集」就行了。還有一點，在必要時，必須「以寡盯寡」，因爲東華兩翼較夠氣力，可以多走幾步，如能發揮「以寡盯寡」的作戰方式，亦屬一種有效的戰略，不知東華對此會否考慮？講到進攻，必須快傳，這是爭取機會的捷徑；若然多紮多帶，必然貽誤時機；而對南華實在不宜玩此一套。在推進時，一衆前衞不得宜太出，助攻必須適可而止，以及球搋接應要快，則須「內兩翼」有時互相走位，以不失聯爲主。但郭滿華要身閃過人，把球控制，然後可不失人家走位，希望前鋒頭腦冷靜，決無好處。東華只要踢出「快波」，而有「路」才有機會爭勝，捨此將無其他善法。

南華因爲目前所處地位，不容再失，如有再失，便將被巴士爬頭。他們今日已下大決心要贏此仗，若然前鋒能夠踢出最佳狀態，取勝當然很有把握。但南華必須記着：勝負關鍵非在前鋒，而在守衛，尤其劉儀不可大意。如劉儀踢得好，頂得來，便會使到東華前鋒望門興嘆了。推測此仗南華必勝，決無再次爆冷之理。

・劉丞相・

# 甲組足球聯賽積分表

——截至一月三日止

| 隊名 | 賽次 | 勝次 | 和次 | 負次 | 得球 | 失球 | 積分 |
|---|---|---|---|---|---|---|---|
| 南華隊 | 一二 | 一〇 | 一 | 一 | 四六 | 一四 | 二一 |
| 巴士隊 | 一二 | 九 | 三 | 〇 | 五〇 | 一五 | 二一 |
| 警察隊 | 一二 | 九 | 一 | 二 | 四四 | 二六 | 一九 |
| 東華隊 | 一二 | 八 | 二 | 二 | 二七 | 二一 | 一八 |
| 傑志隊 | 一三 | 六 | 三 | 四 | 四一 | 三〇 | 一五 |
| 東方隊 | 一三 | 四 | 三 | 六 | 二〇 | 二五 | 一一 |
| 中華隊 | 一二 | 四 | 二 | 六 | 二七 | 三〇 | 一〇 |
| 星島隊 | 一二 | 三 | 四 | 五 | 二五 | 三二 | 一〇 |
| 陸軍隊 | 一一 | 三 | 三 | 五 | 二九 | 三二 | 九 |
| 光華隊 | 一二 | 一 | 四 | 七 | 一九 | 二九 | 六 |
| 嘉山隊 | 一二 | 一 | 三 | 八 | 三〇 | 五五 | 五 |
| 柴灣隊 | 一三 | 〇 | 一 | 一二 | 二二 | 七一 | 一 |

# 紙上談兵

# 傑東都是應勝未勝 平局終場戰果合理

傑志東方，工力悉敵，踢成平手，似乎是合理的。然而，比賽之後，傑志有人說：「攻了六、七十分鐘，竟然無法獲勝，殊屬不值」；東方則有人說：「若非楡佐一個窒截枉也的十二碼球，我們就可獲得兩分。」傑志雖則是靠一記十二碼球扳平，但它的攻勢畢竟較東方多，雙方都有可勝之道，雙方都未能把握取勝之機，都是屬於「可勝而不能勝」，無話可說！

傑志不能勝，實不在後衞而在前鋒，這倒是使人感到意外的。在人們的心目中，傑志的後衞不大可靠，但昨天他們卻踢得不錯，雖然尚有無力控制中場之弊，但破壞力卻顯得比前幾倍強。陳家壽遇上慢條斯理的郭英榮，應付綽有餘裕，他扼守中路，遏了優越的頂上功夫，搶盡高空優勢；杜永權、陳燦林的硬打和快速也遏制了對東方兩翼的衝刺，使得東方鋒線的威力大減。

傑志的攻勢很盛，司徒文的快捷傳送、朱榮華的飛速推進和適中的傳中，都表現得很出色；惜乎楊偉韜好作盤弄，郭有腳頭乏勁，而且浪踢亂傳太多，和司徒森不能伺機切入而配合，遂使得鋒線散漫，攻勢散弱之勁。在佔了七成攻勢的情況下，有威脅的射門動作寥寥可數，這就可以想像其埋門威脅力之弱了。總而言之，傑志的情況是「上得嚟入唔得禁區」、「入得嚟射唔得」。

# 傑志不勝責在前鋒 東方攻勢開展遲緩

東方演出與傑志一樣，都是守優於攻，其實東方的條件本來就是這樣，只是失掉水準而已。高保強裹傷上陣，踢來仍是威風八面，確實差那動作遲鈍的楊偉韜，確實沒有發去多大力量。

東方過去都用長傳配合快速的衝刺而進行突擊，但在昨役中，這一威力卻未能盡量發揮。這一方面是郭英榮在中路被陳家壽箝制住，起不了作用的緣故；更重要的原因乃是衛將羅嘉寶毫無作用，他動作遲鈍呆滯。每在中場得球後，總是拖沓着，不能立即把握良機而將球傳給有利地位的隊友，把整個攻勢拖慢；甚至起了破壞的作用。下半場，東方將他調任右翼，希望減少他在中場盤扭的情況，但這一來又降低了「跛腳虎」梁桂康的快速挺進的作用，攻勢仍然軟弱。

從昨役看，羅嘉寶，不但毫無作爲，反而影響整條鋒線，這一看法在已往各役中都有人指出，然而東方卻死抱住他不放，這倒是不可思議的事！

・武侯・

# 一九五八年 蘇十大優秀運動員 庫茲涅佐夫居首席

【新華社北京三十一日電】據塔斯社莫斯科訊：蘇聯一九五八年十名最優秀運動員已經選出。著名的十項運動歐洲冠軍和世界紀錄保持者庫茲涅佐夫當選爲第一名。第二名是世界和歐洲男子速度滑冰冠軍岡乔倫科。第三名是世界男子體操全能冠軍沙赫林。以下七名優秀運動員依次是世界女子體操全能冠軍拉蒂尼娜，男子現代五項運動世界冠軍塔雞科夫，女子五項運動歐洲冠軍和世界紀錄保持者貝斯特里亞，莫斯科「斯巴達克」足球隊和蘇聯國家隊左邊鋒伊林，奧運會和歐洲拳擊冠軍恩吉巴里安，國際象棋大師塔爾，歐洲男子蛙泳冠軍列斯尼科夫。

這次評選是在蘇聯各城市體育記者中進行的。候選人一共有十七個運動項目中的四十四名優秀運動員。

# 警察雙中鋒格 週二對抗光華

警察週二在花墟迎擊光華，廖士將復出「掛帥」，區志賢亦將改充輔鋒，準備以雙中鋒的陣勢與光華週旋，同時內衛的人手亦將略作變動。

據警察中人透露，廖士的傷勢已經復元，可以復出比賽。區志賢在上週對嘉山時也踢出水準，而且還被選爲戰日本國家足球隊的選手，所以週二他將被調遣上陣，改充右輔。吳澤流曾踢翼衛，目前他又是警察的「輸血管」，因而對光華時他將復踢翼衛，暫時替代曾華的位置。・白勝・

# 路邊拾

傑志據主場花墟出抗東方，收入僅得六千多元，與首次碰頭時收入萬多元相比，確有「同德同柄」之感。

# 傑志昨試陣目的 爲戰東華作考驗

## 賽前黎兆榮有此透露

昨天下午一時，傑志在九龍銀宮酒家開軍事會議，研究攻破東方的戰略，由「副帥」黎鍾楠、敎頭黎佛翁與「嗓頓」司徒文共同商討。「佛翁」說：傑志此次試陣，如有理想演出，便準備在十七日的特別銀牌準決賽時（出戰東華）仍以原陣拒敵。敎頭黎佛翁與「嗓頓」司徒文認爲郭石的擔任右中衞較爲恰當，因郭石腳法不錯，臨場經驗較豐，氣力亦可以應付，只是速度較差，但希望他能夠在短期內展開積極操練，可以補救這個弱點。

賽後，黎佛翁認爲傑志防守得不錯，只是陳家壽偶然錯誤，被梁桂康打進一球。但陳家壽全場都有不錯的表現，功可補過。

東方昨有三名與將開到，只派羅嘉寶一人登場，蘇志成與高達兩人備而不用。東方「統帥部」認爲現任左翼張銳淮狀態良佳，不想壓下他的旺盛戰意。・王斗・

# 昨日球賽

甲組聯賽

中華 勝 柴灣 四比一

東方 和 傑志 一比一

# 採音筒

# 南華主任滿懷信心

第一循環的東南大戰，距今未滿三月，今天兩隊又再相逢。當日大熱門的南華在久攻之下而敗於東華之手，但此次再戰之前，南華却似好整以暇，足球主任李添對於今天的比賽，抱有很大信心。他說，南華的陣容無變動的必要，但今天如要贏波，卻非打出水準不可。他表示南華前鋒各將都能保持水準，姚卓然、「莫牛」與「牛屎」、何祥友等雖未至巔峯狀態，但都是非常危險的前鋒將，只要李育德演出平常的水準，則前鋒取分是沒有問題的。教練朱國倫昨天叮囑各球員早點睡眠，今天必要打出一場好波，以雪首循環一敗之恥。朱國倫不諱言：這一仗如敗的話，足以影響錦標的前途。他特別鼓勵球員提高戰意。

# 東華決定採搏殺格

## 何應芬說東華士氣不下於南華

東華自先後負於警察、陸軍後，聲價已由「一流」降而爲「二流」，所以預售東華與南華之戰門票，並不叫座。但今天是東華的「死打」之役，因爲有關錦標的前途。否則今天東華負了，與爭奪錦標便無緣了。何況東華所有好叫座的球賽都放在第二循環中。前天，東華「一人公司」召集各球員商談如何對付南華的辦法。這一場比賽，只要能夠打和，東華的積分仍然接近南華，將來對抗巴士、傑志、東方時，便不愁不叫座的。由於勝負與票房紀錄有關，東華球員今天是不能不搏殺的。大牌球員司徒堯、羅國泰、何應芬等都表示「死打」到底，何應芬更強調「有得打」，並說東華士氣不下於南華。

# 柴灣先拔頭籌 終爲中華所敗

## 愉園戰果四比一

中華昨日先後在愉園以四比一挫敗柴灣。愉園會場觀衆僅約兩百人，場面冷落。

中華初時戰意低落，傳遞失準，面對身材高大的柴灣球員，很少使用地波傳球，因而被洋兵耀居上風，易遭柴灣利用短傳推進，配合射門。其後中華才逐漸恢復水準。中華後衛有韓恆錫新因傷停，柴灣的陣容也略有更動。

開賽後，柴灣屈臣射，球兒應聲入網，洋兵首拔頭籌。以後，中華反攻，但傳遞欠準，柴灣利用身材，搶去很多高波。九分鐘，馬菲士單刀挺進，近門怒射，潘啓鴻回師，擋出未幾，梁林吊門，馬菲士頭推救出險。十七分鐘前後，都是無功而退。中華四次追得角球，都無建樹。鏖戰中，雙方互有攻守，楊偉榮多次妙射，均未中鵠。上半場先以柴灣一球領先。

易邊後，初成拉鋸狀態，到十三分鐘，中華才連續打開紀錄。初時，梁英與賀入左方傳中，劉景申迎球頂進網。中國開球後，梁林在右邊廿碼處勁射，史劍斌將球撲落門內，關景申及時衝前掃球進網，中華在此短時間內以二比一反超。廿三分鐘，譚森泉在禁區內遠傳，溜過柴灣守林門手。三十分鐘後，史又得手，三十三分鐘，梁馬旋遠射，史劍斌無法挽救，中華穩操勝局，乘風破浪。其後，柴灣以心戰無功，終場，中華以四比一得勝。雙方陣容如下：・監紅・

中華：潘啓鴻、譚森泉、張景偉、韓恆錫、梁樂聊、楊偉業、曾鏡洪、梁英其、劉錫申、關景興、林[illegible]。

柴灣：史劍斌、加傳城、尼素、馬菲士、路文、堅、史吞柏、高路、屈臣、馬士夫、密史[illegible]。

# 預備組聯賽

光華 勝 警察 二比零

傑志 勝 東方 五比二

# 乙組聯賽

港會 勝 電軍 五比零

愉園 勝 太古 三比零

電工 勝 啓德 三比零

中健 勝 獄吏 三比零

# 丙組聯賽

渣華 勝 冠雲 二比零

大東 勝 麗璧 五比零

英英 勝 港大 三比一

# 公開籃球聯賽 週三恢復舉行

公開籃球聯賽，日前因假期關係，賽事暫停。會期已決定本月七日（星期三）恢復比賽。現初賽賽程已近尾聲。

# 四省市羽球賽 福建男女同居榜首

【廣州通訊】四省市羽毛球邀請賽已於上月三十一日晚結束。福建男、女隊三戰三捷，成績居首，上海男、廣州女隊二勝一負居次，廣州男、上海女一勝二負第三，湖南男、女隊三戰皆北居後。

# 青楓杯賽兩場戰果

青楓杯籃球四強決賽，昨晚續在修頓球場舉行，順聯以四十九比四十八勝球江；紅番以六十比五十六勝新聲。紅番兩戰兩勝，聲譽甚高。

# 今日足球賽程

| 組別 | 主隊 | | 客隊 | 球場 | 時間 |
|---|---|---|---|---|---|
| 甲組聯賽 | 南華 | 對 | 東華 | 港府球場 | 三時半 |
| | 陸軍 | 對 | 嘉山 | 香港會場 | 三時半 |
| | 巴士 | 對 | 星島 | 界限街場 | 三時半 |
| 預備組聯賽 | 南華 | 對 | 東華 | 港府球場 | 一時正 |
| | 陸軍 | 對 | 嘉山 | 香港會場 | 一時正 |
| | 巴士 | 對 | 星島 | 界限街場 | 一時正 |
| 乙組聯賽 | 海軍 | 對 | 約瑟 | 銅鑼灣場 | 三時半 |
| 丙組聯賽 | 預倉 | 對 | 電話 | 跑馬地場 | 二時正 |
| | 煤氣 | 對 | 有利 | 跑馬地場 | 二時正 |
| | 工程 | 對 | 天祥 | 跑馬地場 | 三時半 |
| | 屈臣 | 對 | 太華 | 跑馬地場 | 三時半 |

# 新聞以外

# 屈臣貪功無的放矢 中華大歎荷包丁憂

▲中華昨日先負一球，該會職員固然急如熱鍋上的螞蟻，但在場邊看球的光華人員的心情倒也不太好過，因爲中華假如受挫於柴灣，光華與嘉山正在展開的「殺敗戰」便會增多一個對手了。

▲屈臣活躍非常，經常發球過人，但他貪功，常常亂射。有球迷說：「柴灣輸波應歸功於佢，但屈臣也要負很大責任。」

▲潘啓鴻、梁榮耀都帶傷上陣，演出比「」遜色，屈臣、史密夫、柏雲經常都有機會買入叶射。

▲柴灣贏波在先，洋兵占先，但遇負兩球後，他們都在猛衝中疲憊了。中華初時處在下風，與此大有關係。

▲柴灣門將史劍斌身材高大，高波佔盡便宜，但地波則大爲吃虧，譚森泉和梁林所射的兩球，都從「下三路」破網的。

▲楊偉榮多次妙射，但始終無法破網，陳銘新說：「佢眞係唔夠球運，否則起碼入兩球。」

▲愉園觀衆約二百人，門票收入有限，中華某職員嘆道：「如非擺得好，水糧都又好幾磅咁……」

# 羅渣失寶毫無作用 榮華一腳精采絕倫

「花墟做主場，吉！」

▲花墟場內，東方與傑志兩次相逢，觀衆僅得兩千多，收入六千五百餘元，與第一循環時寬了個「滿堂紅」，相差達一萬元，這是意料不到的。

▲東方「演援」有高永強、羅嘉寶與蘇志成三人開到，但只有羅嘉寶被派用場。高保強也「紮住腳踢」，可見「演援」仍然不被重視。但儘管如此，這個被稱爲羅嘉寶的衛將羅渣，昨天在鋒線中完全「失寶」，而在過去數戰中，也不見得有「寶」，東方偏偏卻智重了他，這眞是教人「莫明其土地堂」了！

▲去屆踢渣甸、本屆踢傑志的許炳生，近來不被會方器重，放進「雪櫃」裏。昨天，他在場邊對人表示，準備向會方提出交涉，但即使不踢甲組，也可以在預備組勁力，這樣，也勝於放進「雪櫃」而影響了球技的進步。

▲朱榮華在下半時勁射彈中門楣的一腳，是全場精采佳作，場邊觀衆都認爲東方大難不死，亦算幸運。・集之・

# 星期畫刊

# 我們一天天好起來

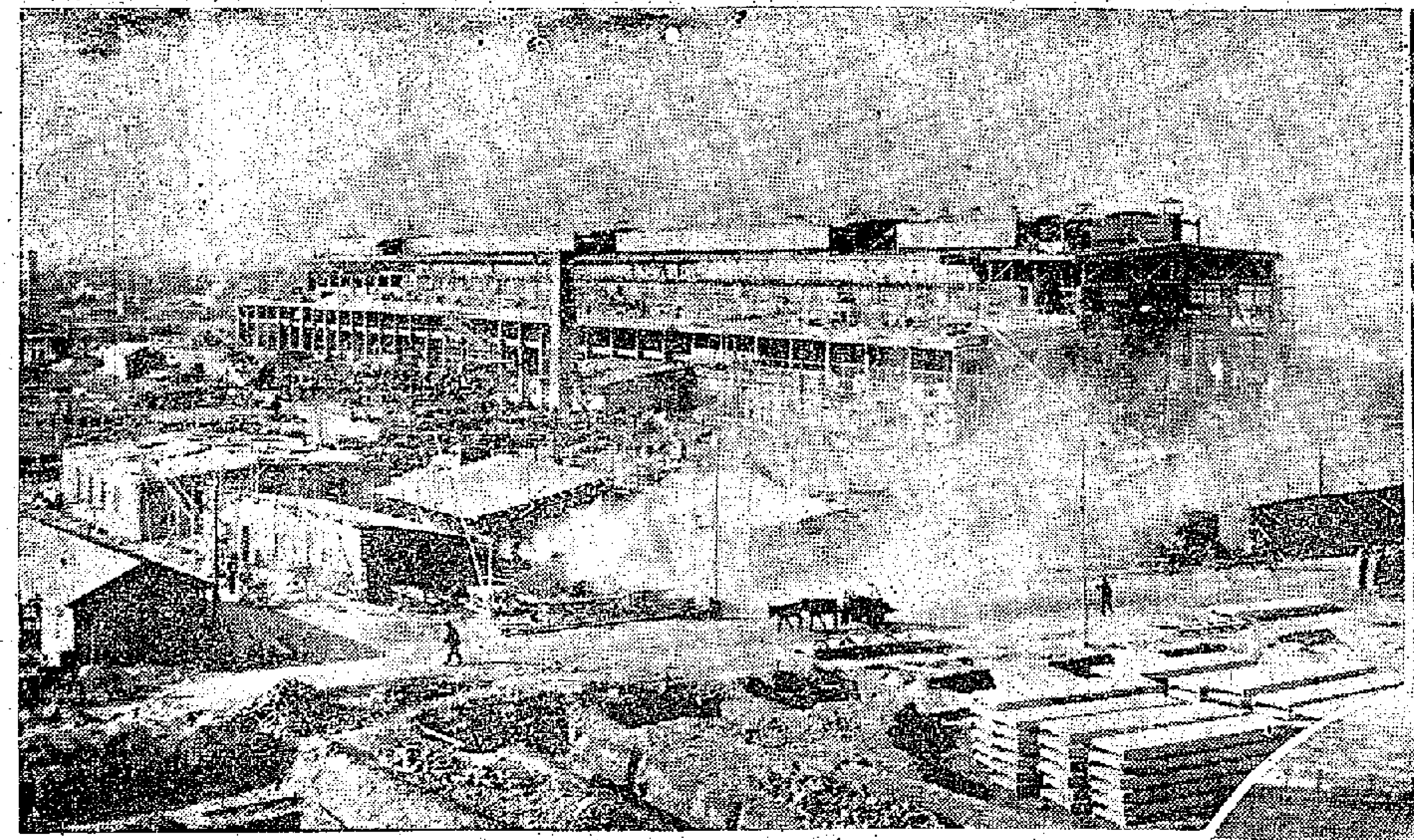

↑在積極建設中的北京特殊鋼廠煉鋼車間，這車間建成後每年可產四十五萬噸鋼。

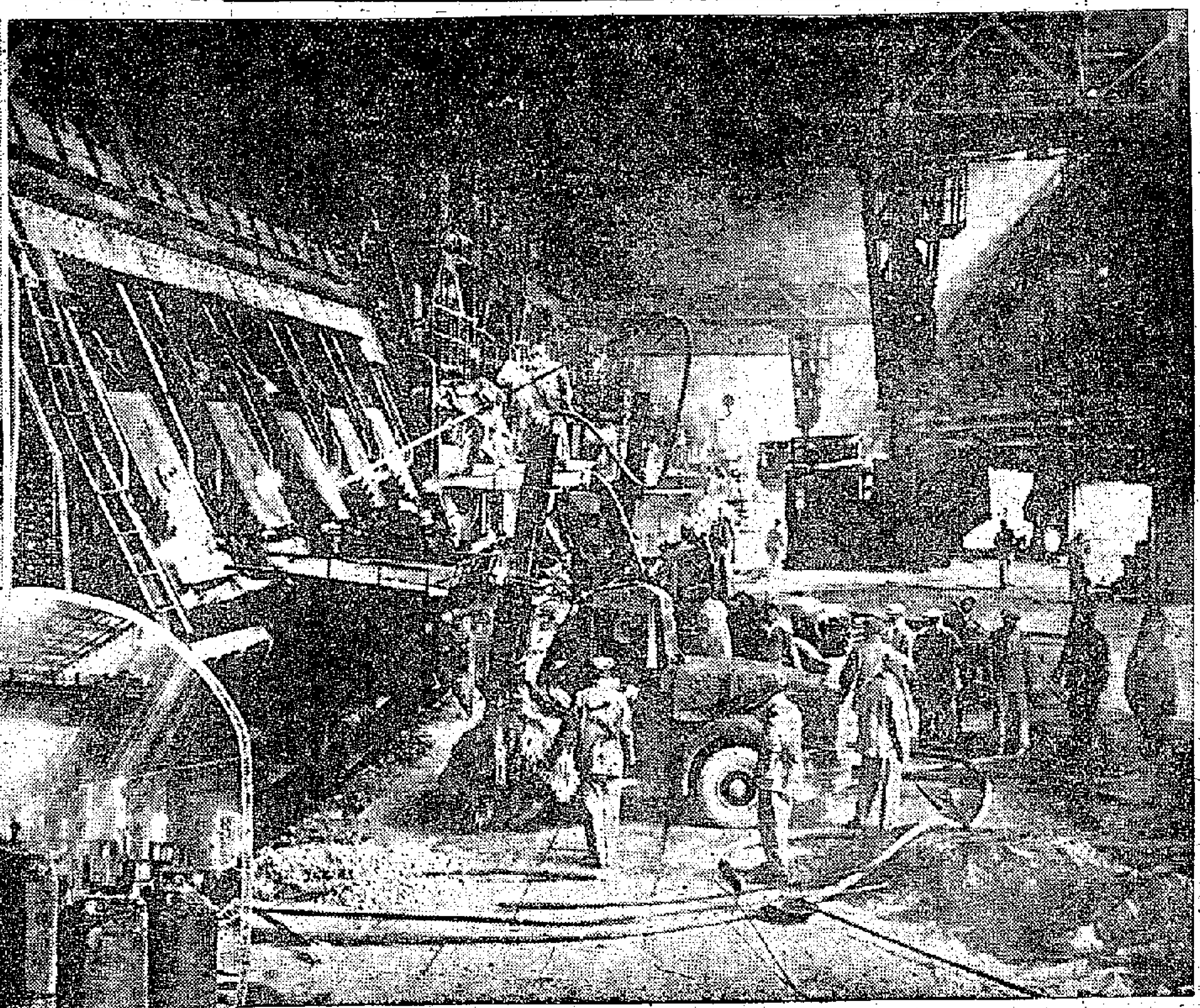

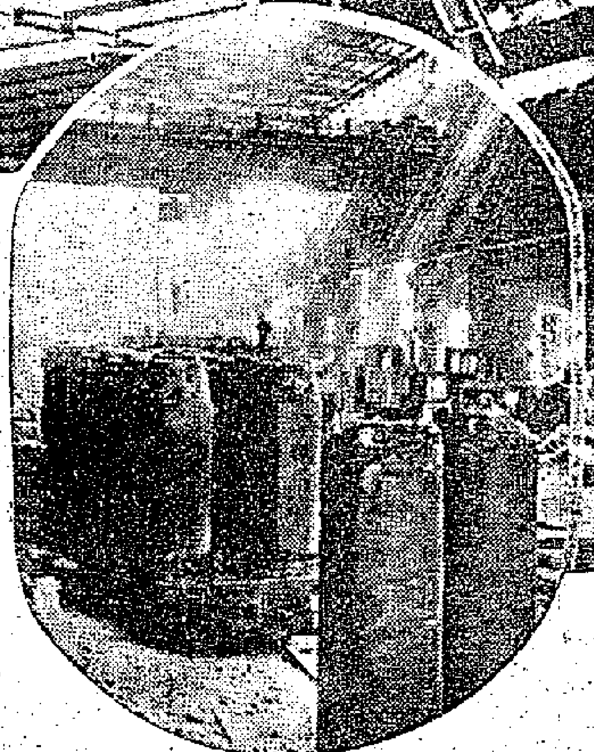

→到去年底止，我國的鋼產量已由前年的五百卅五萬噸增加到一千一百萬噸左右。這個發展速度，由五百多噸增到一千多噸，美國用了七年，英國用了卅二年，德國用了八年，法國用了廿九年，日本用了廿年，圖為鞍鋼煉鋼廠。

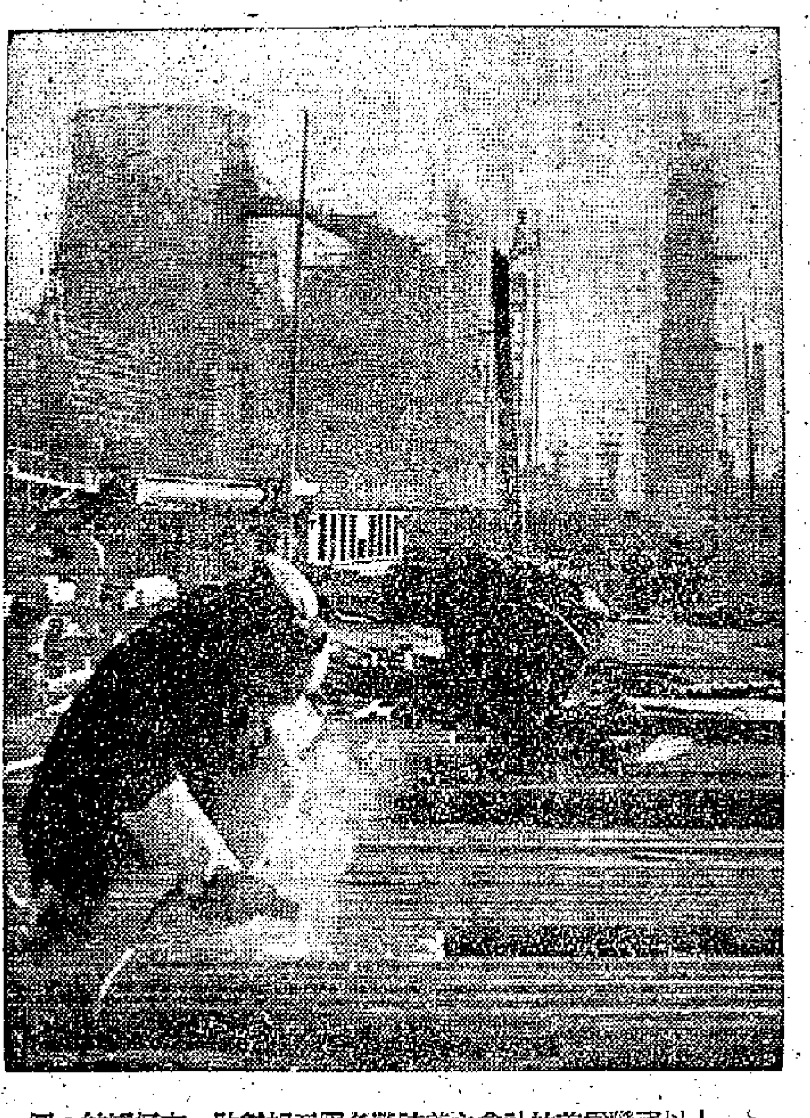

←建設哈爾濱熱電站的工人在零下十度左右的氣溫下，緊張施工，以保證這座熱電站在一九五九年內早日正式發電。

↓以蘇聯爲首的社會主義陣營各國互相幫助，友好團結。圖爲蘇聯專家在幫助朝鮮工人建築紡織廠。

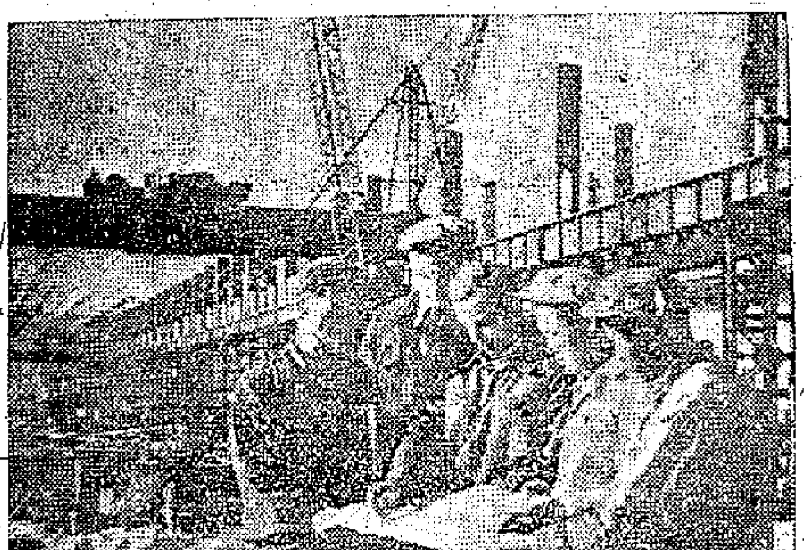

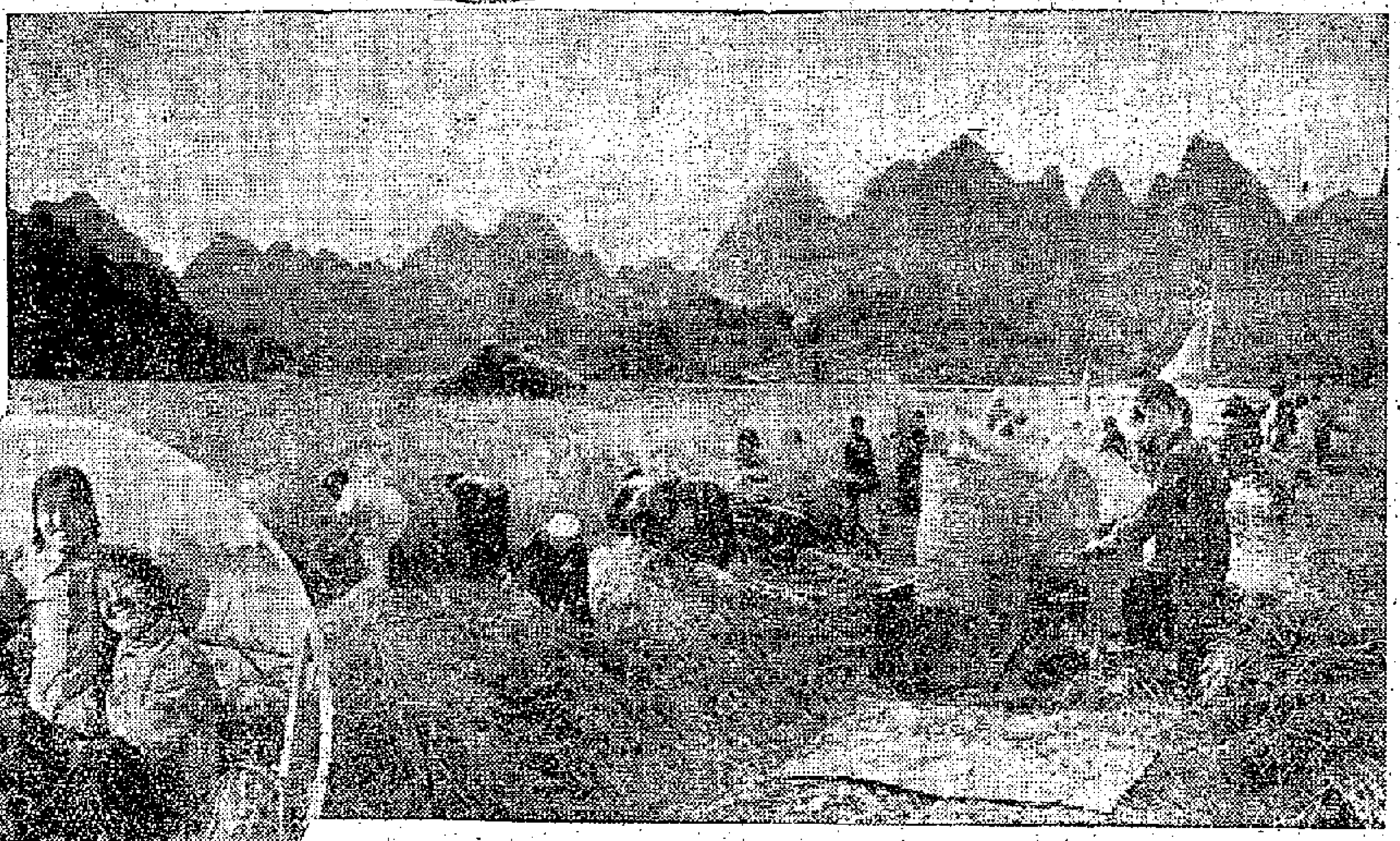

↓社會主義國家的人民是自己國家的主人，圖爲匈牙利布達佩斯郊村的農民在大選的日子裏，吹簫笛，拉提琴，歡天喜地跳到投票站去投票。

↑我國一九五八年全國農產品的產量，和一九五七年相比：糧食由三千七百億斤增加到七千五百億斤左右。棉花由三千二百八十萬擔增加到六千七百萬擔左右。這是廣西僮族自治區農民豐收情況。

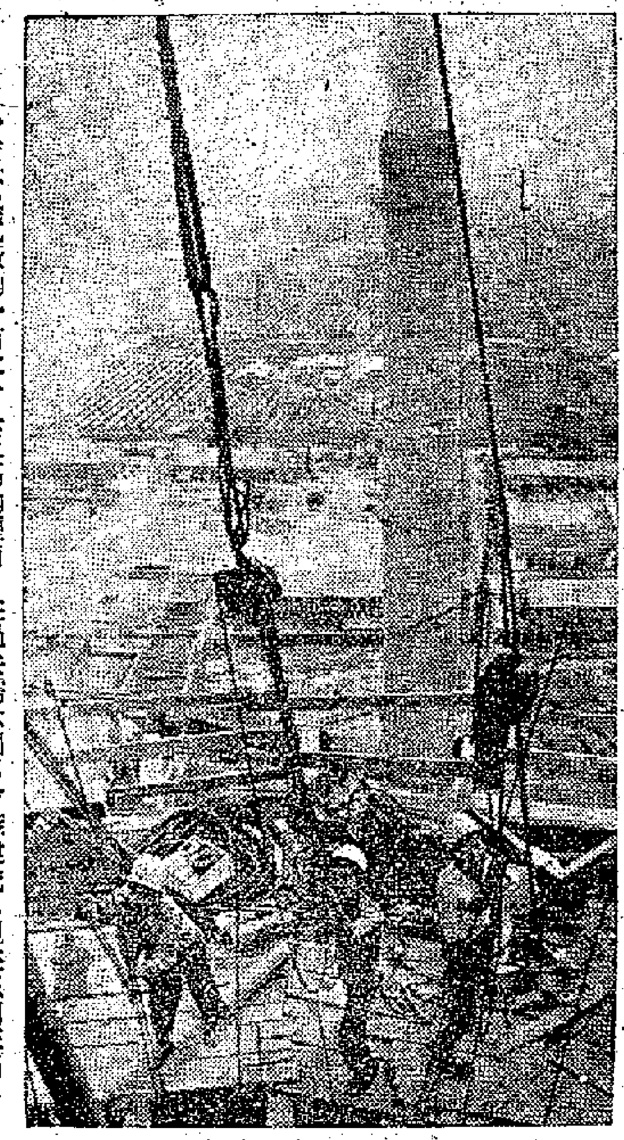

→吉林熱電廠的一百二十公尺高的煙囱，在過去需六個月才能建成，現在只用三個多月就完成了。

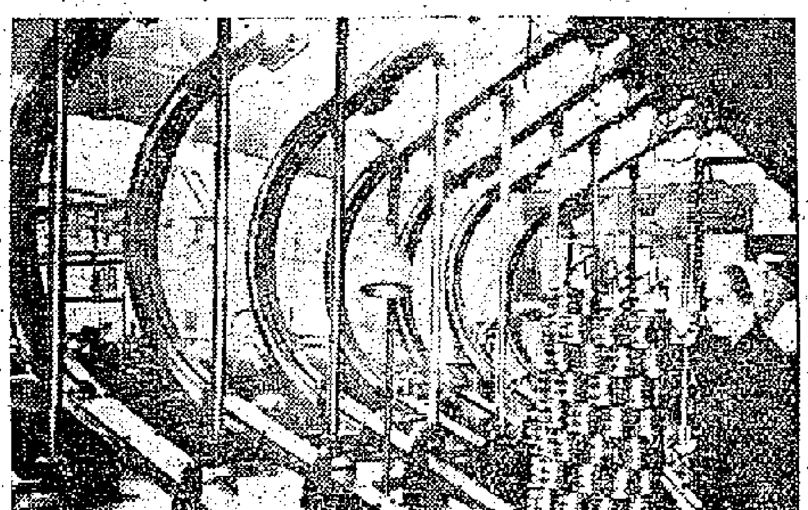

←蘇聯莫斯科第一滾珠軸承工廠生產過程的機械化和自動化程度之高在蘇聯是有名的。車間裏除已有的許多傳送設備和自動化作業線外，現仍在安裝新的設備。這樣可大大減少工人的繁重體力勞動。

→今年，捷克幫助阿聯在敍利亞地區建造一座每年能煉原油一百萬噸的煉油廠。圖爲布拉格的港口正在裝運建造煉油廠的設備。

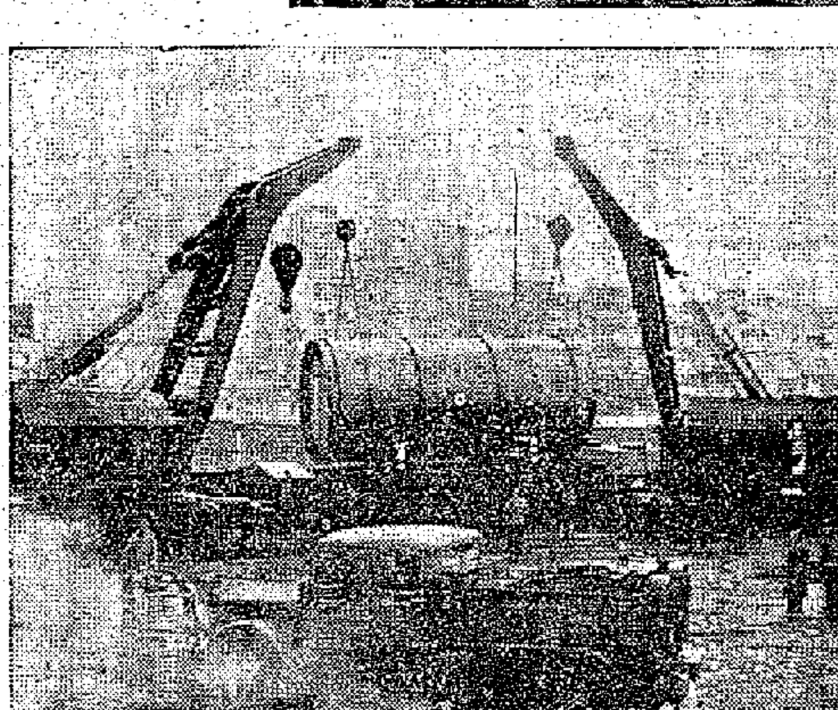

↓美國的皮爾•哈萊阿飛舞團到西德演出時，一羣阿飛裝束的流氓相。

↓美國的經濟危機造成大量工人失業，這是美國汽車工業中心底特律的一個失業救濟所內的大批失業工人。

↓在資本主義世界，一方面生產過剩，另一方面人民生活貧困缺衣少食，這是美國新澤西州的農莊主將牛奶倒在地上來提高牛奶的價格。上圖是在貧困中的孩子。

↓由於美國經濟危機的影響，其他資本主義國家的經濟也日益惡化，工人大量失業，勞動人民的生活更加貧困，很多人沒有房子住。這是意大利的勞動人民晚間在公園的長凳上睡覺。

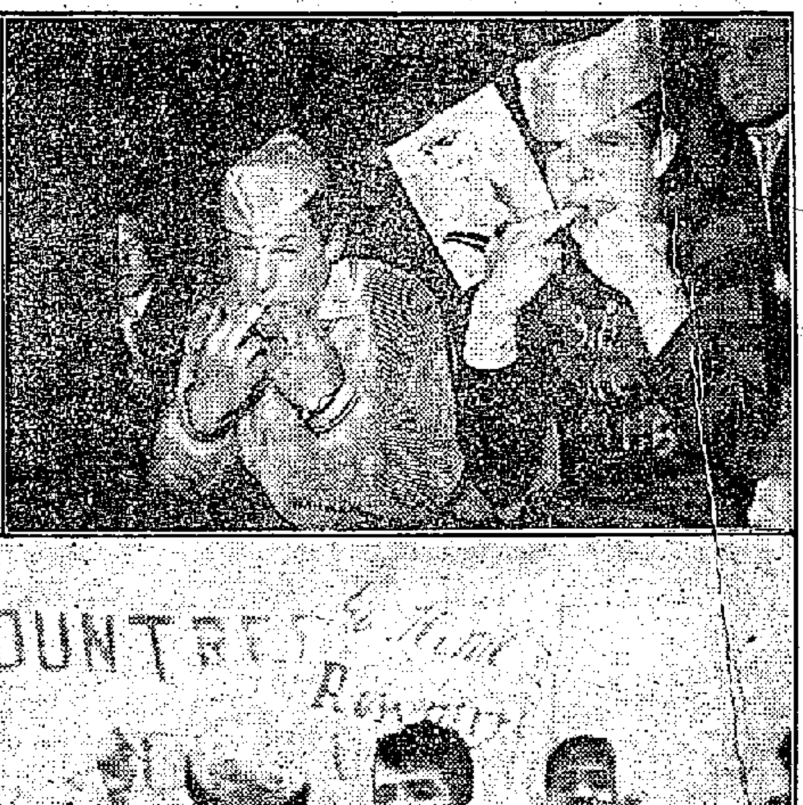

→美國助理國務卿朗特里去年底到伊拉克首都巴格達去「訪問」，數千羣衆在機場外高呼，要他滾回去。

# 敵人一天天爛下去

# 前去貨多數銷出
# 英美今年可增訂毛手套
## 洋行人士認為出口價不會再跌
## 美元市價低了廠家獲利更微薄

【本報訊】去年運往英、美之毛手套，據說當地現已多數銷出，洋行人士預料今年該兩個訂貨將會增加。

據英商來信說，去年多季英國的天氣寒冷，毛手套銷路增加，而另方面則是去年英商鑒於存貨仍多而減少來港採購，故其後由香港運去的新貨，現在多已銷出。洋行人士就是根據這種情況而估計今年英商訂貨可能回增。至於估計今年美商訂貨會回增，也是基於同樣的理由。

今年外銷的毛手套樣本，洋行早已寄出。現在因逢淡季，新生意為數有限。據稱，今年毛手套的出口價大致不會再跌，因為香港廠商為了與日本爭奪美國和加拿大市場，早已把利潤降到相當低的程度了，同時最近日本毛條訂價報起，也使港貨的出口價不大可能再降。

洋行人士又說，雖然英鎊「自由兌換」從此間的美元市價下跌，但港製手套銷美的價格還是難以提高的。因為美商會說，過去此間美元市價高時，他們也沒有要求過港商減低貨價，故現在他們當不會答應港商因匯價變動而擬提高貨價的要求。他們認為，在這種情形下，只能算是廠商的利潤再降低一些了。

現時彈弓紗手套和蒲尼龍手套仍續有付運往美、英，運往加拿大則以機製合成尼龍手套居多，有時一宗生意也有數千打的。但洋行人士指出，加拿大是個人口不多的市場，而且日貨在當地仍佔有優勢，雖然港貨現靠工資低而與日貨進行競爭，但增加去貨的可能性並不很大。

# 英下月起限制輸入
# 港棉織品銷途趨淡
## 美加西德可能沿例施行限制

【本報訊】據此間一位不願透露姓名的英商說，港製棉織品被迫由今年二月起限制輸往英國後，這類最大宗香港製品的輸出前途已漸形黯淡。

他說，今年港製棉織品輸英的數額被限定為一億一千八百萬方碼，這一數字要比去年的實際輸出最大為減少，因此可以肯定，今後港製棉織品輸英已再難獲得擴展了。

該英商說，港製原色布限制輸英後，外銷將會發生更多的困難。因為美國本身也有大批棉布未獲銷出，而她間中向香港購買的，也只限於格仔布，因此原色布實無大量銷去的希望。最近傳說南非將於短期內提高布疋入口稅，這亦顯示着港製棉布的輸出已困難日增了。

該英商又說，歐洲六國「共同市場」由今年起互減關稅及增加進口貨額，雖說不一定會馬上影響到香港製品輸往歐洲，但從長遠來看，則很顯然遇到別國產品的競爭將越來越大。西德紡織廠商對於去年港製紡織品（包括毛手套）輸入增百分之五十一事已頗有煩言，且要求「自願限制」，香港廠商執行輸出「志願限制」，這顯示着港貨輸往西德這個在發展中的新市場的前途，也是不大可樂觀的。

英方尚未有公佈今年港製棉布輸英的準確限額數字，但非官方人士舉出的數字，則說今年由香港運入英國而留在當地銷售的布疋約為一億二千萬方碼。

據統計，去年首十一個月香港原色布運到英國的數額，為一億零一百萬方碼，這是前所未有的高紀錄，此數中約有七千五百萬碼係留在英國銷售的，其餘則在英國加工後再輸出。

英國廠商和銷貨商對於今年港製棉織衣物輸英限為四千萬碼一事，也「頗有談論」，他們對於上衣是否包括在限額之內這一點甚表注意。

去年第三季英國輸入的棉布共為七千五百萬碼，比第二季減少一千萬碼。但據報其中香港棉布增至二千七百五十萬碼，第一次超過印度布輸入英國的數字。這些數字是英國棉業局於上月三十日發表的。

# 星商要求撤銷囤米制
# 食米成四千包
## 大盤價均企定

【本報訊】週末食米正式開盤成交的僅四千包左右。價格企穩。據說，最近泰國新米來貨雖比前微跌，但多是較遠期交貨的，故此間米價近來反覆趨下的不多。前些時巴基斯坦曾有米貨報到，因價格太高，不化算，未開成交。

泰國米每擔成價：藍寶扇白米四十七元三毫，黃雙刀舊米五十七元八毫，青太陽舊米五十六元，青三A白米四十七元三毫，藍路駝白米三十七元三毫，藍麒麟白米五十二元三毫，青三光舊碎四十一元九毫，青帆船舊碎四十元三毫，雙黃線黃西施新米五十二元一毫，青貴妃新米四十八元一毫，相油占四十八元九毫，黃線紅梨新米四十九元一毫，雙藍線藍五福新米五十二元二毫，藍白線舊一號碎三十四元五毫，雙青線青蝶舊米五十九元五毫，藍A白碎三十七元三毫，藍月新米四十七元三毫，藍三B舊碎四十一元三毫。

【文訊】據外電新加坡二日消息，新加坡米商已要求當地政府撤銷囤米制度，他們引證說明這種制度正阻礙當轉口貿易。

星暹進出口商會、西貢商會和星緬商會，已催促中華總商會向當地政府施壓力，取消囤儲白米的制度。

它們在致送給中華總商會的一份備忘錄中說：「沒有理由可以說明政府應該繼續囤儲白米的。儲米已使人們吃着貴米。」

商人們許下承諾，如果撤銷了儲米制度，則他們當可以每噸低於三十三叻元的價格，從泰國、緬甸和印度支那取得充分的供應。

新加坡政府每年約以四萬噸儲倉白米賣給批發商。

# 經濟新聞

# 印尼今年輸入外匯
# 預計為三十六億盾
## 去年底外匯結餘十六億盾

【雅加達十二月二十九日航訊】印尼金融委員會於兩天前一次會議中，曾討論一九五九年估計外匯額。會議提出一九五九年一般輸入外匯總數為三十六億盾，平均每季為九億盾。上述數字未包括輸入大米、隱形輸入等所需外匯。這是根據明年輸出貿易所得最低估計五十億盾計算出來的。

與一九五八年比較，一九五九年外匯額多於一九五八年，一九五八年一般輸入外匯總數祇有二十七億盾，在正常時期，每年所需外匯為五十億盾，奢侈品的輸入已包括在內。一九五九年奢侈品的輸入則微之又微，因此一九五九年的輸入計劃可望促使國內工業順利運轉。

到一九五八年底止，印尼外匯仍結餘十六億盾，但不計入一九五九年外匯計劃之中，以備作為迫切需要用途。

# 椰城布商去年營業額大減

據布疋入口商分析，過去一年雅加達市場的布市說，過去一年各種布價格都在不斷上漲，但市場交投多呈現靜淡的局勢。由於貨源補充比往年更短缺，一般入口商營業大減，普通只做得一季生意。

粗布類自四月份以後輸入外匯批出甚少，正式外匯除白布扣布等在七八月間稍有批出外，其他時間全部停頓。五六月間中國貨款方式輸入的布類，由中央貿易公司經售，訂價依輪出證百分之三百三十二乘算，雖與時價相差無幾，但對穩定市價起着作用。其後存底漸疏，市價漸上升，但粗布市況比較堅穩。

幼布絲綢類等正式外匯，自一九五七年底以來停止發出，貨源補充全靠易貨方式輸入，在上半年外島易貨貿易全盛時期，來貨相當洶湧，市況普遍疲弱。踏入五、六月份後，印尼政府宣佈停止易貨貿易，市價隨之緩步上升，至九、十月間達最高峯。由於財經情況一度惡化影響，同時來貨略疏，市場稍起波動。到十月尾，由三七貿易及其他方式輸入的幼布絲綢類等相繼抵埗，而財經情況亦漸告平穩，市場人心轉定，幼布價格亦隨着開始回落。由於九月上升過高，這次回落的跌幅亦大。

# 國產羊毛襪花式多
## 零售商人吸進備銷
## 毛冷球復到又銷一部份

【本報訊】國產羊毛襪花式多，零售商吸購興趣濃。毛冷球前到一批，亦被商人扯入一部份。

據中國中發公司消息，國產羊毛襪目前運來的花式很多，有暗條、織圖案花、格仔和素色等達二十種，大部份爲男裝貨，小童、中童亦有。男裝（成人）羊毛襪，尺碼由九吋至十一吋，童裝的則由五吋至八吋半，均分長筒和短筒兩種。

國產羊毛襪的特點是：質地柔軟（以百分之一的純羊毛織成），色澤鮮明而又不褪色。

國產真后牌和駝羊牌毛冷球，有個別色澤前已斷市，近日復運到一批，其中有紅、綠、米黃、棗紅等十餘二十種。因它以純羊毛織成，冷質特別柔軟、耐暖，故零售商繼續吸進。

男裝羊毛圍巾，最近又有一些新款式貨運到，本地各國貨公司已先買入一部份。

# 古巴糖價轉定
## 紐約每磅三點四美仙
## 太古台灣糖價下降

【本報訊】古巴革命軍正進入首都，古巴糖價漲後轉定。

據港商接到消息，前（二）日古巴糖在紐約的現貨價爲每磅三點四美仙，三月期貨爲三點三七美仙，五月及七月則爲三點三五美仙。以上價格均比去年底轉順。

昨日此間太古砂糖價也跟着降低，大盤每擔低四毫，粗砂爲每擔四十元九毫，幼砂則爲三十九元五毫。前者拆每擔四十一元二毫，後者則拆三十九元八毫。

內地糖市價企定。台灣特砂磚頭交收價則降低二毫，以每擔四十一元成交少量。開上月港商訂入的台糖，現已運到八、九成了。

# 廠商訂購棉花
# 上月不過萬包
## 巴棉跌後最近回硬

【本報訊】巴基斯坦棉價跌後略為回硬，以Z棉價為例，它已從每包九百二、三十處比回升至現在的九百五十處比。據棉花商說，上月廠商訂入棉花數量較少，只不過一萬包左右，原因之一是他們訂棉興趣不高，其次是已有多存棉備用，因棉價跌勢有加速可能，使他們較為觀望。

在上月成交的棉花中，巴基斯坦棉約佔三千包，印度棉一千至一千五百包，東非棉三千五百包（其中現貨佔一千包），中美地區的棉花一千至一千五百包。

據說，每磅訂價爲二十三便士的AR NWANZA棉已沒有貨，AR BUSOGA棉有貨賣，每磅爲二十四便士。

# 菲商繼續扯貨
## 日用雜貨食品佔大宗
## 紗布訂單寄來卻略減

【本報訊】菲律賓貿易商日來向港扯貨依然暢旺，所採購貨品以日用雜貨及食用雜貨佔大宗，紗布稍爲減縮。

據菲莊消息，聖誕節過後，菲商寄來新訂貨單依然增加，各種日用雜貨及食用雜貨新單到港數量，比聖誕節前續增，僅棉紗及布疋新單略形減縮，而且新到訂貨單多有附帶要求依期付船運去。

此間菲莊人士認為，來自菲律賓的訂貨單，短期內不會減少，可能一直旺到一月中旬，因爲現在向港訂貨的菲商，多數是運用對港易貨舊證，這種易貨舊證迄至一月十五日以後才失效。

目前菲商選批匯來買貨者不多，因去年第四季批匯餘額無多。據菲入口商來信報道，菲今年首季批匯額，預料不致削減，因近日菲律賓的國際准金已回升至一億二千餘萬美元。

# 幼紗供應漸告緊絀
# 紗商訂貨興趣轉濃
## 巴紗來價目前尚頗化算

【本報訊】此間幼紗現貨供應緊絀，紗商向外訂入紗興趣增加。

據說，港產幼紗因菲律賓與印尼客扯購較多，目前要找二月份期貨不易。進口的日本棉紗，三十二支與四十支現貨亦疏，在針織廠需求幼紗將逐漸增加的情形下，雖然巴基斯坦的幼紗用處與前兩者不盡相同，亦能吸引到買家落手。據說，最近運到的太子牌幼紗，品質比以前有改進，尤其是色澤方面，進步明顯。目前港產廿支飛魚、雙鶴牌紗訂價每包要一千二百五十元，日本金鳥牌亦按同價，巴紗訂價不過一千零六十元，商人認爲訂貨如不過多，訂來巴紗是可以化算的。

又據針織廠商說，在目前的價格下，用港紗比用日紗方便。日本紗每包平均約重四百磅，但它是蜜裝的，用時要翻過，港紗重量不如日紗，不過卻是蔗口裝的，可以省回每包四十元的翻紗費，同時省時，更重要的是廠方如接入銷英聯邦地區的貨物訂單，能用港紗，日紗申領特惠稅證會引起很多不必要麻煩，故除非日紗價比港紗平很多，否則還是採用港貨好。

# 廠家買廿噸
# 黃板紙抵高

【本報訊】昨天此間紙張市道平定。外客仍無落行，僅本地用家作零星吸購。

黃板紙，本地廠家細酸扯購十餘二十噸，日本貨因前途訂價報漲，成價微升，八至十六號貨每噸成四百四十元，上海龍鳳黃板紙每噸成三百九十元。

日本白玻璃紙，再有數十令拆成，市價每令成一百零九元。

告呆企，花藤三六號三九吋貨每令成五十七元，吐坐路貨每令成五十六元，富士山貨每令成五十七元五毫。

捷克二百二十磅盒裝紙亦成二、三十令，價每令成一百零九元。

# 大川耳紅瓜子
# 辦莊再度吸購
## 菜乾搶手桃肉上升

【本報訊】京果雜貨交投保持活躍，拆家及辦莊均扯購，菜乾即到即清。

據土產商消息，本地拆家及南洋莊均落場扯購，京果雜貨昨天續成交不少，部分貨品價俏升。

大支川耳，南洋莊吸購，現貨暢成一百餘支，價爲每擔四百四十元。

道州生紅瓜子成出約二十包，每擔一百零八元，信豐紅瓜子再成交約二十箱，一級貨每擔三百六十元，二級貨每擔三百二十元。

菜乾異常搶手，過去一週間到貨數十件，在出口莊及本地拆家扯購下，即到即清，售價如下：第一牌每擔二百三十元，雙燕牌每擔二百四十元，紅星牌每擔一百九十元。

天津核桃肉每擔價格上升五元，以每擔二百四十元成出七箱，爲出口客所購。青島小扎粉絲，拆家吸入六箱，每扎（六兩）八毫。北江級外多菇，以每擔五百八十元成交八箱。

據悉，隨着春節日漸接近，許多合銷貨品的市道將會日見俏秀。

# 英鎊又回起
# 金鈔牛皮不振
## 美滙屆盤卻稍向上挺

【本報訊】英鎊價高，K金和美鈔始終牛皮不振。

K金開市二五〇•六二五，收市仍爲二五〇•六二五；最高曾上至二五〇•七五，最低價爲二五〇•五。去息五仙。牌下交收一千七百五十兩。整個上午金市牛皮一片，高低差額僅〇•二五，主要原因是：英鎊價高，如紐約和倫敦的證券英鎊已升至二•八〇一二五，美匯價相對仍低緩；又一度盛傳黃金將會放寬入口，新金成本減輕，於是買家心理向淡；但以英鎊只是局部自由兌換，發生作用不大，因此在好淡因素相抵下，金市呈牛皮。

美匯開市五七六，收市五七六•一二五；最高五七六•一二五，最低五七五•八七五。

美鈔開市五七三•六二五，收市五七三•三七五；最高五七三•六二五，最低五七三•三七五。息價平算。無交收。

金單開市五七五，收市五七四•八七五；最高五七五，最低五七四•八七五。

# 日商擬買舊船板
# 出價每噸高一鎊
## 港商認為還未合理想

【本報訊】日本商人在此間購買舊船鋼板提出價高，許由日前成交價每噸二十五鎊提高到二十六鎊。但此間商人仍覺得該價格過低，未肯售賣，要價每噸二十七鎊，日本到岸價連保險費。

據五金商說，由於日本市場仍在休假中，故這幾天來日本方面買單尚疏。

據洋行界人士說，日本有些中小型鋼鐵廠去歲尾稍有些貨單接到，但另一方面則因這些工廠因本身的經濟力量所限，無力購買美國鋼料入口，故只有向香港購零碎鋼鐵。但日本的大型鋼鐵廠因爲有溶爐設備，不需要購買舊船板作鍊入料，又因這些大型廠的訂單沒有特殊增加，故它們出價購買上雜，反而比前低些。

# 瑞士西德比匯
# 三種賣價改低

【本報訊】瑞士匯、比利時匯和西德匯銀行買價昨日同時調整，三種匯價均比前改低。瑞士匯：由每百港元兌七四•一八七五瑞士法郎改爲七四•三七五瑞士法郎，即每百港元比前多兌〇•一八七五瑞士法郎。比利時匯：由每百港元兌八五七比利時法郎改爲八五八比利時法郎，即每百港元比前多兌一比利時法郎。西德匯：由每百港元兌七一•九三七五馬克改爲七二馬克，即每百港元比前多兌〇•〇六二五馬克。

## 火車時刻表

| 九龍開 | 到羅湖 | 羅湖開 | 到九龍 |
|---|---|---|---|
| 上午 6時37分 | 7時39分 | 上午 6時32分 | 7時43分 |
| 7時44分 | 8時49分 | 7時18分 | 8時23分 |
| 9時09分 | 10時14分 | 7時57分 | 8時53分 |
| 10時20分 | 11時22分 | 9時05分 | 10時04分 |
| 11時39分 | 下午12時43分 | 10時32分 | 11時29分 |
| 下午12時42分 | 1時45分 | 11時35分 | 下午12時31分 |
| 2時15分 | 3時16分 | 下午 1時03分 | 2時02分 |
| 4時13分 | 5時14分 | 2時23分 | 3時23分 |
| 5時30分 | 6時31分 | 4時21分 | 5時20分 |
| 6時48分 | 7時49分 | 5時38分 | 6時38分 |
| 8時15分 | 9時16分 | 6時58分 | 7時50分 |
| 10時 | 10時59分 | 8時23分 | 9時23分 |

假期改開10時45分到11時44分

| 深圳開（北京時間）| 到廣州 | 廣州開 | 到深圳 |
|---|---|---|---|
| 下午 1時25分 | 下午4時09分 | 上午 8時52分 | 上午11時35分 |
| 3時54分 | 7時58分 | 10時01分 | 下午2時24分 |

## 今日明日出入口船隻

### 今日入口船隻

| 船名 | | 開來港口 | 停泊地點 | 公司 |
|---|---|---|---|---|
| 奧連打 | OLINDA（中午） | 日本上海 | B27 | 鐵行 |
| 馬德拉斯丸 | MADRAS MARU（晨早） | 日本 | A12 | 東方 |
| 山彥丸 | YAMAHIKO MARU（下午） | 日本 | A | 大南 |
| 太原 | TAI YUAN（上午十一時） | 神戶 | 九龍倉橋 | 太古 |
| 豐寧 | FENGNING（上午十二時） | 門司 | B5 | 太古 |
| 辰國丸 | TATSUKUNI MARU（下午） | 金邊 | B | 福來 |
| 馬尼拉丸 | MANILA MARU（晨早） | 日本 | A11 | 天祥 |
| 駿河丸 | SURUGA MARU（上午八時） | 日本 | A9 | 天祥 |
| 忌連佳 | GLENGYLE（晨早） | 日本 | A6 | 渣甸 |
| 高麗熊 | KOREAN BEAR（晨早） | 舊金山 | A21 | 美輪 |
| 湖北 | HUPEH（下午二時） | 青島 | B | 太古 |
| 蘇丹 | SOUDAN（晨早） | 日本華北 | A3 | 鐵行 |
| 建川丸 | TATEKAWA MARU（下午） | 日本 | B19 | 太平 |
| 渣士頓馬士基 | CHASTINE MAERSK（下午） | 美國馬尼拉 | A1 | 捷成 |
| 利物浦城 | CITY OF LIVERPOOL（下午五時） | 日本 | A10 | 銀行 |
| 芝保大士 | TJIBODAS（下午） | 日本 | A7 | 渣華 |

### 今日出口船隻

| 船名 | | 開往港口 | 停泊地點 | 公司 |
|---|---|---|---|---|
| 馬德拉斯丸 | MADRAS MARU（下午） | 曼谷星洲波斯灣 | A12 | 東方 |
| 駿河丸 | SURUGA MARU（下午） | 新加坡蘇彝士歐洲 | A9 | 天祥 |
| 夏利睦 | HERMOD（下午） | 山打根 | B12 | 多利順 |
| 亞波丸 | AWA MARU（下午） | 日本 | B24 | 東方 |
| 金保地 | KAMBODIA（下午） | 馬尼拉金山日本 | 九龍倉橋 | 寶隆 |
| 芬賓 | FERNBANK（上午） | 美國 | A4 | 天祥 |
| 美國郵 | AMERICAN MAIL（上午二時） | 美國 | A10 | 顛來 |

### 明日入口船隻

| 船名 | | 開往港口 | 停泊地點 | 公司 |
|---|---|---|---|---|
| 大阪丸 | OSAKA MARU | 日本 | A | 東方 |
| 布祿連城 | CITY OF BROOKLYN | 美國新加坡 | A | 銀行 |
| 沙賓士泰 | SCHWABENSTEIN | 歐洲新加坡 | 九龍倉橋 | 捷成 |
| 平洋丸 | HEIYO MARU | 日本 | A | 天祥 |
| 皮順威利 | PLEASANTVILLE | 美國宿務 | B23 | 多利順 |
| 利來 | NELLORE | 澳洲馬尼拉 | 九龍倉橋 | 鐵行 |
| 阿蘇丸 | ASO MARU | 日本 | A | 洛士利 |
| 芬山 | FERNHILL | 美國馬尼拉 | 九龍倉橋 | 多利順 |
| 福星 | STAR BETELGEUSE | 日本 | A | 福來 |
| 月光丸 | GEKKO MARU | 日本 | B24 | 東方 |
| 天城山丸 | AMAGISAN MARU | 日本 | A | 東來 |
| 加士德吉 | GAASTERKERK | 上海日本 | A | 渣華 |
| 偉伯奇馬士基 | VIBEKE MAERSK | 日本 | A | 捷成 |
| 長良丸 | NAGARA MARU | 日本 | A | 天祥 |
| 士打茂三碧 | STRAAT MOZMBIQUE | 日本 | A | 渣華 |

### 明日出口船隻

| 船名 | | 開來港口 | 停泊地點 | 公司 |
|---|---|---|---|---|
| 美南 | MEINAM | 馬尼拉西貢北非歐洲 | A | 法郵 |
| 山彥丸 | YAMAHIKO MARU | 新加坡吡嚨孟買喀喇嗤 | A | 大南 |
| 日本運輸 | JAPAN TRANSPORT | 日本美國 | A8 | 渣甸 |
| 馬尼拉丸 | MANILA MARU | 新加坡亞丁 | A11 | 天祥 |
| 皮順威利 | PLEASANTVILLE | 新加坡曼谷 | B23 | 多利順 |
| 渣士頓馬士基 | CHASTINE MAERSK | 日本美國 | A1 | 捷成 |
| 東英 | EASTERN SAGA | 日本 | A5 | 渣甸 |
| 顯生 | HIN SANG | 山打根 | B11 | 渣甸 |
| 平洋丸 | HEIYO MARU | 新加坡吡嚨孟買喀喇嗤 | A | 天祥 |
| 鐵力富 | TRIGLAV | 黃埔 | B24 | 東興行 |
| 德生 | TAK SANG | 日本 | B13 | 渣甸 |
| 長良丸 | NAGARA MARU | 新加坡錫蘭得港貝魯特黑海 | A | 天祥 |
| 奧連打 | OLINDA | 新加坡吡嚨孟買 | B27 | 鐵行 |
| 民興 | ELSBETH | 金邊 | 油蔴地 | 順昌 |
| 高麗熊 | KOREAN BEAR | 日本美國 | A21 | 美輪 |


邊行輪船公司 BEN LINE
邊路班治輪 "DENALBANACH" 準一月八日開 往 Bangkok Singapore Aden Joddah Port Sudan Rotterdam 曼谷 星加坡 亞丁 遮打 砵蘇丹港 鹿特丹
邊密叨輪 "BENATTOW" 準一月十五日落貨 十六日開行 直往 Bangkok Singapore Aden Jeddah Antwerp 曼谷 星加坡 亞丁 遮打 安特衛普
邊行輪船公司啓 怡和大廈 電話：二八一九一
遠東南洋華人貨儎代理 明記公司 干諾道中一三五號三樓 電話：四八一七九

萬一新型快船「美南」S.S. "MEINAM"（時速十七海哩）
一月七日落貨 即日下午開行 直往小呂宋，西貢，倫敦，北非及歐洲各埠
貴客附貨請移玉至敝公司辦房接洽是荷 干諾道中五號皇后行樓下 電話二六六五一
法國郵船公司啓

民興 M.V. ELSBETH 一月四、五日落貨 五日下午開行 直往金邊
華興 M.V. "ANGELINA" 一月六、七日落貨 七日下午開行 往西貢 金邊
貴客惠顧請到接洽爲荷 干諾道西廿四號二樓 電話：四四二八五 四九六一九
順昌航業有限公司啓

新型快擋輪船·特設備專收生菓
鐵力富 M.V. "TRIGLAV"
元月十、十一日落貨 十二日啓行
直透石叻、庇能、孟買、亞丁、蘇丹港、塞港、貝魯特、的港、來茲加。兼收中東各埠貨物
貴客付貨搭船請移玉 中國銀行大廈七〇一室本寫字樓接洽 或撥電話：二〇八一七、三一四七六
南斯拉夫輪船公司 香港總代理 東興行啟

永樂電器行 灣仔莊士頓道一〇二
國產收音機 牡丹牌 熊貓牌 上海牌 亞歌牌
明豐電器行 中環德輔道中一四五號
營業

分類廣告 小字六十個（六行）每天二元 電話48108

惠刊廣告請撥電話 四八一〇八

租賃 幽靜靚房 海背山頭房光便交通 十元單身男女或大七 灣仔萬茂台十六號四樓

華麗洋服 以勞資合作精神服務
特聘名師爲各界人仕忠誠服務
特約新生國產呢絨公司供給新花鶴鷄牌純毛呢絨爲各界縫製適體新衣
連工包料每套由八十五元至九十五元 來料每套工銀五十元
爲酬謝愛用國貨各界人仕起見將工料一律九折 並以三保口號爲原則服務
一保證…永無變樣 二保證…適體美觀 三保證…上乘裝璜 歡迎參觀
九龍油麻地砵蘭街259號（即快樂戲院側） 電話：61248

N.Y.K. LINE 日本郵船株式會社 天祥洋行總代理
長良丸 "NAGARA MARU" 準於一月五日抵港 即日開行 新加坡 吡嚨 塞得港 貝魯特 拉塔基亞 泛馬加士達 比利絕斯 伊士坦布爾 布加斯 康斯坦薩 諾佛羅西斯克 敖德薩
平洋丸 "HEIYO MARU" 準於一月五日抵港 即日開行 新加坡 吡嚨 孟買 喀喇嗤 古晏 達巴斯拉 哥林沙
會津丸 "AIZU MARU" 準於一月廿三日落貨 即日開行 新加坡 亞丁 遮打 蘇彝士 塞得港 熱那亞 馬賽 丹吉爾 卡薩布蘭卡 倫敦 安特衛普 鹿特丹 漢堡
天祥洋行華人船務部啓 電話：三八〇九六
南洋貨儎代理處 合記公司 德輔道中二九二號二樓 電話：四四一五五一

華夏企業有限公司代理
FAR EAST ENTERPRISING CO., (H.K.) LTD.
彭輪 M.S. "PAN" 由上海來
預定：一月四日抵達香港 一月六日開往星加坡、雅加達
卸貨：請收貨人速來本公司接洽
裝貨：請到李寶椿大樓528號室聯華船務公司接洽 電話：442878, 42797
華夏企業有限公司啓 畢打街11-15號九樓 電話：25906, 27701.

順安 S.S. "SHUN ON" 一月八日落貨 九日下午開行 直航石叻，庇能
貴客付貨請駕臨敝公司接洽 文咸西街六十八號 電話：45978 43638
捷順船務有限公司啓

東京船舶
泗水丸 S.S. "SURABAYA MARU" 元月七日落貨 放星加坡 椰加達 三寶壟 泗水 孟加錫 巨港
東京丸 M.S. "TOKYO MARU" 元月十四日落貨 放星加坡 日里
巴拉多船務（香港）有限公司總代理 貴客付貨請到本公司接洽 干諾道中一三一號三樓 電話：四二八八〇 四八一七九
華人貨儎代理處 永達公司啓

MITSUI LINE 三井船舶
天城山丸 "AMAGISAN MARU" 一月六日收貨啓行 直放石叻 巴生 吡嚨 哥倫布 馬德拉斯
吉備丸 "KIBI MARU" 一月八日抵港 九日啓行 溫哥華 朗非路 三藩市 基里士多區 拉瓜伊拉 加拉高 古巴 巢地牙哥 特魯希羅 夏灣拿（涼艙設備）
有馬山丸 "ARIMASAN MARU" 一月九日抵港 十日啓行 兼收美國內陸、中南美洲、西印度羣島等埠貨物
榛名山丸 "HARUNASAN MARU" 一月廿四日抵港 廿五日啓行 直放日本、三藩市、羅省、紐約、費城、波地摩、諾福克
協新丸 "KYOSHIN MARU" 一月廿七日抵港 廿九日啓行 直航石叻西非洲各埠如下：DAKAR, FREETOWN, MONROVIA, ABIDJAN, ACCRA, LAGOS, APAPA, PORT HARCOURT, TAKORADI
貴客付貨請移玉華人貨儎經理處中建大廈三樓311室 電話三一一六九 權記公司接洽
都爹利街一號二樓 電話：三一一六一 東來有限公司啓

## 是日也　參加晚會

牆人日記　亭中人

去到九龍塘，差不多十點。「青年之家」除夕晚會，在一家花園洋樓地廳舉行，黑孖孖看不見幾多號門牌，只知該樓相當架步，門高狗大，先經過小花園，方到地廳。鐵閘與內室都有人看守，鬍鬚佬攞出保羅胡個朶，通行無阻焉。門未啓，即聞喧鬧聲，怪叫聲、拍掌聲、好嘢之聲、嘩喱骨之聲，震耳欲聾。推門進去舉目一望，嘩，好似入左個阿飛世界，磁埋都係飛仔飛女，四五十人圍成一個圓圈，吊手吊脚呼嘯怪叫，縮起個膊，擰起條腰，手舞足蹈，好似發羊吊一樣。鬍鬚佬嘈一聲話標埋去睇，我踮高脚踭一望，原來圈中有兩個女阿飛，正在表演呼拉圈舞。呼拉圈見得多，以之爲舞却是第一次見，女阿飛將個屁股瘋咁搖，計我就話肉酸核凸矣，而阿飛們樂不可支，擊掌配合節拍，腰部以下隨着猛搖，怪狀百出，不堪入目。方信鬍鬚佬冇指我，除夕晚會確然有得滾有得索也。唔係裝道學，青年人玩意，本來未可厚非，但此種帶有色情動作的玩意，而竟在積臣老細府上有得睇，就值得研究矣。可惜會未終我就走左，後來不知積臣有聽講領導呼拉圈舞有冇好。傷身子，報紙有人跳到爆得血管，有人跳到爪老襯，而飛仔飛女樂此不倦，眞係搵命仔佬。來，較飛也。

一入到去，定一定神，頭昏眼花，望清楚，客廳陳設不失正統，元旦氣氛。一張長檯，擺滿洋酒餅食，牆上橫貼一張大紅紙，紙上一行金字，打橫一行番文，唔知寫乜傢伙。幾個阿飛站在長檯之側，咁頭咁腦，食七喱一食。天花板掛着一盞吊燈，一束紅綠彩球，五顏六色縐紙以吊燈爲中心，張開四面八方。在客廳左角，一列落地窗之前，站着幾個鬼頭，圍住一個飛女打情罵俏。不是亂寫下打情罵俏四個字者，蓋目擊其中一個鬼頭，有膊伸手揸飛女嘅面珠，而飛女報以一拳也。這堆人最令我注目，不知誰是積臣牧師，三扒兩撥，摃我自己，可惜幾個西人穿普通西裝，不知誰是積臣。在我印象中，牧師服裝有兩種，一種是全黑色西裝，頸間有條圓形白領者；一種是長袍大褂，腰間有一條繩，掛着許多鑰匙。但此中並無此種服飾之人，鬍鬚佬話積臣牧師，是否揸人面珠那個呢？死層不敢斷定，又似係又似唔係，鬼頭個個擘毛勾鼻，乍眼睇落不輕易分辨也。

一戢咁站在入門處，好似新加坡賣蔗，個個頭佳玩行人招呼我，至慘斯下眼唔見左鬍鬚佬，聽居居企處不知如何是好，舉目四顧猛找鬍鬚佬，影都冇。企左一陣，長檯前幾個西人，有一個發現了我，笑口吟吟走上前來，伸出隻手，先嚟一句哈囉，跟住兩句唔知乜嘢琴乜嘢琴者，隨即與我握手。（一二二）

## 楔子　牧馬役胡邊　揚鞭歸故國　孤臣血盡　俠士心傷

梁羽生

謝天華奇道：「那人是認得老伯的嗎？」雲靖道：「不，我絕不認識他。我自問居官清白，平生沒有仇人，更不會在胡人之地結有仇人，也不知他對我何以如此怨毒！不過，我當時見他身披胡服，也確實不屑和他交談。他和瓦剌國談了一陣，突然下令將我扣留，還要奪我的使節。我大怒抗議：性命可丟，這代表大明天子的使節卻不可毀。可恨他身是漢人，聽了之後，反哈哈大笑道：『大明天子，大明天子！哈哈，你是準備做大明天子的忠臣來了？好！我一定叫你稱心如願，做第二個蘇武，蘇武牧羊，你就去牧馬吧！』自此我便在極北苦寒之地，牧馬了二十年，起初我還指望明朝派兵來救，年復一年，卻是毫無消息，後來聽說大行皇帝——明成祖朱棣——歸天，仁宗繼立，不到一年，又告夭折，幼主即位，國中無人，太祖成祖開疆闢土的前代雄風，已成陳迹，我斷了念頭，自份必老死異國，誰知也還有今日！」

謝天華與潮音和尚相對一視，默不作聲，面色奇異，似是既有佩服之情卻又有不以爲然之意。雲靖毫不在意，聲調越發低沉，十指屈拘，勒勒作響，又道：「二十年來，我受了無數的苦，在沙漠之中，無水可飲，有時便喝馬尿解渴，到了秋冬之季，飲冰嚙雪，更是尋常之事了！這些都還不算什麼，更可恨的是，那廝還時不時派人看我，在我的面前，辱罵大明天子。二十年來，我無時不準備死難，可恨那廝卻又並不殺我，只是將我折磨。」雲蕾聽得好不憤怒，問道：「那壞人叫什麼名字？爺爺說給我聽，蕾蕾大了替你報仇。」雲靖說道：「不久我就知道，那廝姓張，變名宗周，名爲『宗周』，實不宗周，試想周室乃是天下的共主，既名宗周，卻又辱罵大明天子，那不是自己嘲罵自己嗎？」那女孩子不懂什麼叫做「周室」，更不懂什麼叫做「共主」，正想發問，只聽得她的爺爺又道：「這些歷史上的事情，你長大了唸了書自然明白，爺爺不多說了。」雲靖其實不止是說給孫女聽，也是說給那兩位俠士聽。至此頓了一頓，突然提高聲調問道：「兩位俠士，你說這廝該不該殺？」潮音和尚杖劍與謝天華搶着說道：「該殺！」雲靖微微一笑，撫着孫女的頭又道：「那張宗周原來是奸賊世家，他的父親已在蒙古爲官，至他更得重用，二十多歲，就當了瓦剌國的右丞相，與左丞相脫歡，同得瓦剌可汗脫脫不花的重用，他身子很好，想來還有二三十年的命。我在冰天雪地之中牧馬日盼夜盼，只盼望他千萬不要早死！」潮音和尚性情直，聞言怪道：「這却是爲了什麼？」雲靖多年憤怒，久積心中，說至此處，冷冷一笑，雲蕾打了一個寒噤，只見她的爺爺在懷中摸出一塊羊皮，上面寫着幾行紅字，隱隱閃着淚光。（三）

## 神奇的礼物

苗萍文　黎水圖

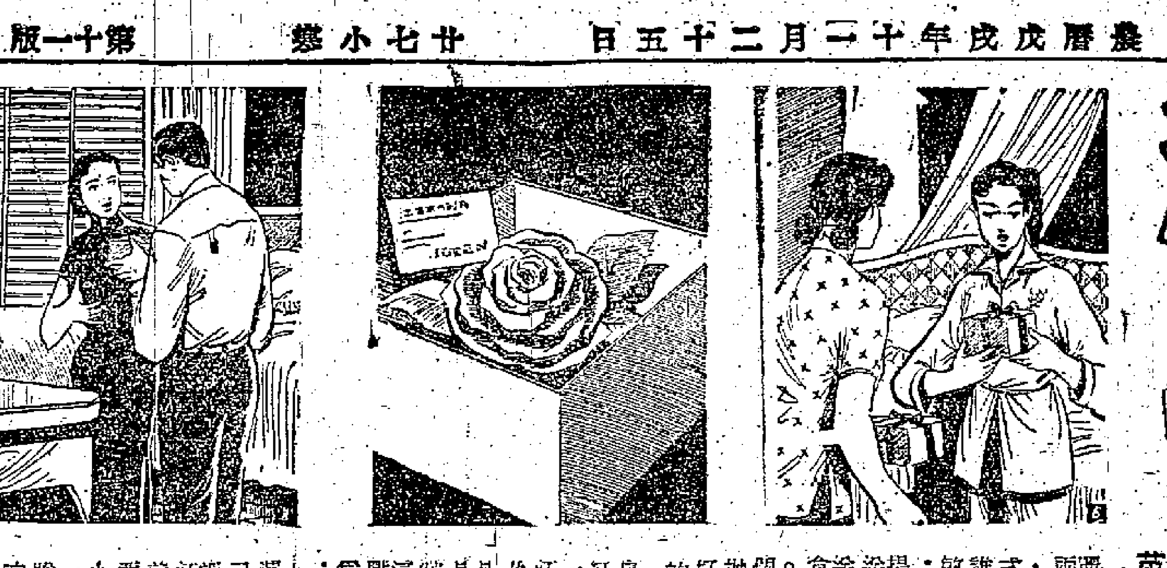

（六）汪敏卿那雙美麗動人的眸子上，掃不去的驚異。兩盒同樣的禮物，包裝得完全一樣，幾乎分不開形式，誰先誰後，幸好小翠很聰敏：「這是先送來的，這是後送來的。」她揚着右手的禮物又揚着左手的說。於是敏卿將先送來的那盒接過來，發覺盒上沒有寫收禮人的姓名，也沒有寫送禮人的，她忖：「這一定不是那個人送的。」她本來想拋給小翠不要的，但一種好奇心使她解開那條鮮紅的絲帶。

（七）她揭開盒蓋，裏面放着一朶絲絨製的鮮紅玫瑰花，花朶旁邊有一張小卡片，上面寫：「敏卿：……」汪太太吶吶：：：她不及看完，便對小翠道：「這是給媽媽的，你一齊拿去給媽媽欣賞也是不要緊的。討厭的禮物，可是這人眞怪，下一次你早一點在門口等他來，問他爲什麼送這些東西給我：」

（八）敏卿雖然囑咐小翠，但小翠拿到自己的臥室，想了想，還是把那盒禮物，送到上房給汪太太。汪太太正在梳妝台前梳理頭髮，見小翠送東西進來，順手接過，取出小卡片細看，見下款書了一個奇怪的名字「玫瑰」贈，她皺着眉頭想了半晌，不明所以，便叫丈夫汪添雄一同研究。

## 老有所歸

突圍　舒康

利用休息時間，周瑛和穆珠便進入一間老婆婆們住的臥室，裏面只有三張床，乾乾淨淨的，棉褥蚊帳，全部嶄新。周瑛摸了摸床板道：「只是睡木板。」穆珠笑道：「你這種想法又是太過份了。你知不知道幹部們在大陸進寨住的是什麼床？哈！泥地、高山，隨便什麼地方都不在乎呢！」

三位老婆婆看見有客人來，一位睡得很甜，兩位都坐了起來，並且準備穿上鞋子。周瑛道：「老婆婆，不用起來了。」

「啊？」老婆婆說：「你說什麼啊？」

另一位老婆婆說：「她耳朶聾啦，同我說罷！」

「老婆婆貴姓啊？」

「請坐，小姓王。」

「今年多大啦？」穆珠端詳這滿頭白髮的老人，心想至少也有六十以上了。但她說：「今年七十五了。」

周瑛也驚訝道：「精神眞好！」

「是嗎？」老婆婆說：「幾個月前你們看見我，精神就沒有這麼好。」

「幾個月前你在做什麼啊？」

老婆婆扭扭起來，多皺的眼角皺了又皺，說：「幾個月前，人民政府發我；解放之前，要了幾十年飯；解放不久，我還得求乞，幾個月後就安定下來了。現在又把我們接到這裏來，我的精神當然好。」

「是啊！」周瑛嘆道：「還有這麼多被褥枕頭、牙刷牙膏、什七什八，都是公家給的罷？」

「剛進來每個人發的東西可多着哩！」老婆婆搬着指頭數了好久，笑道：「好比出嫁呢！出嫁時我總算穿過新衣，用過新床新被，幾十年後可又——」她感到說錯了，臉紅紅地說：「都是女人家，不見笑哇！」

穆珠笑道：「這怎麼會笑你，婆婆，你的丈夫呢？沒有孩子嗎？」

「丈夫給日本飛機炸死了，兒子拉去當兵，沒有下落，打從打仗第二年起，我一直在討飯。」

突地聽見張清的聲音在對面響起，兩人便告辭了老婆婆，到對門老公公房裏，一進門第一個印象還是乾淨，立刻聞到了不同的氣味：紙煙。

那位頭戴毡帽的老公公正在大聲地答覆張清的問話：「我幹了一輩子海員，性命都是撿回來的啦，印尼星馬曼谷那兒沒去過？可是東飄西蕩總是沒個家。」他的語調中充滿了自豪與自憐：「解放啦，人也六十幾啦，還能做啥？身上一個錢也沒有，出海也沒有人要啦，毛主席說你到幸福院來罷，我說好，來就來罷！」（六三）

## 小說林

### 秘密

半月完小說　舒文朗

我心裏一跳。這小姑娘有寄聖誕咭的興趣，我想道。「老師呢？」我向梁玉珠問。

「去年沒寄。今年對我好的，寄。」

「我呢？」

「你不是我的老師。」她停下來，喝阿華田。

「但我是你的好朋友。你說是不是？」

「是。」她從杯上仰臉望我，微笑點頭。

「那麼——」

「我寄的。」她又向我笑笑。

哦！我笑不出來。你興奮地讀着一篇偵探小說，正要追下去的時候，旁人忽然把結局告訴你。我這時候的心情正與此相近。沉下來的，是我那顆心。——那麼，她眞是「她」了。

梁玉珠很敏感。她很懂事似的瞧着我。「咦？文朗哥，你生我氣？」

「沒有。我起初還以爲不是你。」我喃喃道。

她顯然摸不着頭腦。「什麼『不是你』？」

我忽想起了什麼。「你已經寄出了？」我說。

「聖誕咭嗎？」她瞪着眼問。「爲什麼要寄？」

「你說寄的。」

「你要我寄我就寄。」

「我並沒要你寄呀。」

「那我就送到你手上去。嗯，爲什麼要寄呢？我們住在一家屋子裏。」

「那——這不是你寄的了？」說着我從口袋裏把那張套在信封裏的匿名咭掏出來放在她的面前。

她把信封拿起一看，搖搖頭。「我的字有這樣靚嗎？」

「眞的不是？」我問。

「眞的不是！」她端詳着那匿名咭。「嘩，好靚呀，價錢很貴吧？」

「哈哈！我眞是——」

「你爲什麼那樣高興？」

### 梅嶺忠魂

十二：川兵譁變

「什麼來頭？」劉其崧說：「看他們不外是走大行頭的商人便了。」

「不是，不是。」吳媽媽把頭亂搖，「你猜錯了，待我告訴你吧，這一班人爲首的一個是個公公。其餘多是南京官場的紅員，也有淮揚鹽商。」

「太監！」劉其崧聽了不覺失聲叫了出來，「這眞是奇聞了，從古以來就不曾聽說太監逛妓院的。」

「別嚷，休要大驚小怪。」吳媽媽瞪了他一眼，「他是鳳陽皇陵總督，南京官場中，誰不巴結他。便是北京皇宮裏，也有他的黨羽，當今皇上說他最有才幹，特派他南來表面是管理皇陵，實際上是教他監視南京各部大臣及南方各省督撫。鳳陽巡撫馬士英還是他的拜把兄弟哩。」

「原來如此，他叫什麼名字？」劉其崧問。

「他姓盧，名九德，別人都稱他九太爺。」吳媽媽說。

劉其崧一來想賭，二來也想結識盧九德，便對吳媽媽說道：「請你過去和九太爺說一聲，就說我久仰他的大名，今日巧遇，定要拜見。」

吳媽媽朝劉其崧望了一眼，遲疑道：「客官要見[illegible]

劉其崧見吳媽媽把他當作賭徒，氣得臉也紅了，又不敢發作，只得按捺怒氣，對吳媽媽說道：「我是四川守備道，記名總兵川軍都統劉其崧，昨兒才到此間，難怪你不認得我。快到九太爺說去吧，他一定會接見我的，回頭我自會重賞你。」

吳媽媽聽得是個將軍，馬上改容，陪着笑臉向劉其崧告罪。然後到鄰房見盧九德，把劉其崧要見的話照說了。

盧九德生平最喜人奉承，聽了吳媽媽述劉其崧那番話，心中很是舒服，便回頭向座中的劉孔昭問道：「容弟，你說我應不應該接見他？」

那劉孔昭是開國功臣劉伯溫的裔孫，襲了誠意伯爵位，爲人最是圓滑，對於盧九德更是巴結奉承無微不至，又和鳳陽巡撫馬士英換了帖，因馬士英是九德的盟弟，是以他也跟着九德叫哥哥。現在見九德垂問，連忙道：「九哥應該接見他，免使仰慕你的人失望。」同座的人也同聲附和。九德大喜，便對鴇兒說道：「媽媽，你就把那姓劉的叫進來吧。」

劉其崧站在門外，早已聽到，也不待傳喚，自把門帘一掀，走了進來，拜倒在地。（九十四）

## 覺醒的開始

[illegible]

「你眞算得是老不死——」骨頭！」聽着四婆的話，他幾乎忍不住脫口罵了出來：「人家想幹少一些也不成，你卻恨不得拚掉這條老命！」

可是，他接着又回心一想，不由得暗暗稱奇：共產黨果然厲害啊，老太婆的老古董腦袋，居然能洗得這麼乾淨！

他們沿着村邊的竹林，繞到村子後面，便望見在照耀着火燄似的陽光的禾田上，二十多個人正坐着小艇子插秧。他們愉快地一邊工作一邊談笑着，一個年青的伙子哼着小調，從山間吹來的涼風，不時把他們的笑聲和歌聲傳送到貴德的耳朶裏。嗯，多麼輕鬆愉快啊！他從前也在這裏工作過，嘗過那種工作的苦味：那時大家除了工作，簡直連一句話也不願意講，況且在地主的皮鞭下，得過且過。他所體驗過的那種生活，跟現在一比，現在他們好像孩子們在嬉戲似的；在留戀過去的人看來，那是多麼艱苦可怕的日子！

使他從回憶裏喚醒過來的，是「阿南嫂，有人找你！」四邊這一聲，把人們的笑聲和歌聲都截斷了。

他找不到一點兒是被逼迫做作出來的痕跡。翠英看見了貴德，欣喜地把手中那把綠油油的秧苗往小艇子上一擱，洗了洗手上的泥漿，便上了田，走到他跟前來。但卻馬上便在他的眼前怔住了，她的臉上怎麼竟找不出一絲喜悅的笑意。

「大哥，你剛才到來嗎？」

貴德只是點點頭，喉嚨裏像有什麼東西梗住似的，說不出一句話。眼光凝注在照片上那個二十九歲，在他的記憶中，年前照片上看到她時那種圓圓的臉上，現在從她臉孔上突出來的顴骨，那一雙深陷下去的眼睛，彷彿看到了她所受過的苦難；他不由得打了一個寒噤。

「大哥，你——」想到那兒去了吧？」

「沒……沒有什麼。」他吶吶地說，一邊掏出手帕，揩着臉上的汗。（三）

## 鴛鴦劫

史得

### 第四章　神秘的女人

這人眞的是祥叔嗎？在他的鴨舌帽和乾濕褸之間，只露出他的幾寸面孔，而且側着臉，不容易看清楚。他爲什麼老是睡着，不站起來走走跟我打個招呼？甚而不坐起來，他就躺在那裏沒有動過。我想確知道這個人是不是祥叔，但我又怕給阿標發現我的秘密，因此我考慮了一陣，走過去，在阿標的鋪位坐下，向阿標四邊看了一下，說：

「還是回到艙裏去吧，你找的人不會在這裏了。」

我不答他，用背靠了桌子，那就是跟在沙發上躺着那個人對着了。我點起一枝煙，低聲說：

「你先回到艙裏去，我看你已經睏了。」

「我不會打擾你。」阿標說。

人轉側一下，把他的鴨舌帽推起，然後睜開眼，正面的看着我笑了笑。那是祥叔！一點不錯，正是祥叔。

我不敢叫他，他卻向我拉一拉鴨舌帽，把他身上的乾濕褸拉高一些，蓋着肩頭，然後又閉上眼，又在打瞌了。我心裏明白，他一定不想別人知道我們的行動，也許他懷疑有人已經發現了他，因此他不敢露面。在這情形之下，我自然更不便有所表示了。

我站起來，走出艙房，阿標也跟着我出去。我回到艙裏，阿標在下鋪坐着，他問我：

「你剛才要找的是阮明，是不是？」

「阿標，你是驚訝的什麼人？」

「是朋友。」我笑了笑：「你倒是一個好朋友呢！」

阿標不答我的話，我躺在床上，我伏下來，笑對他說：

「你驚訝着我的行動，是什麼意思？我走一步，你也走一步，難道我在船裏也會有什麼問題不成？」

「我不知道，癲小姐叫我這樣做，你用不着問我。」他閉上眼睛，一會他又張開眼睛，說：

「睡吧，快到澳門了。你不要再走出去，省得我也得不到覺睡。那我就感激不淺了。」

我笑着躺下來，不跟他說話，只聽到海水的響聲和馬達的聲音，船在海上滑地前進。我悄悄起來，阿標已經睡得很熟了，我跳下床來，輕輕開門出去。（九十六）

## 欲曉天

侶倫

### 在矛盾中消失了主意

他沉思了一會，隨即抬頭問道：「你姑母知道了你這個決定沒有？」

「我答應他，我是對姑母說過了的。」

「唔，我明白了，」他恍然地說，「你姑母要託我替她買特效藥丸打算送給你媽媽，便是因爲你把準備走的消息告訴了她吧？」

「也許是的。」

他又在思考什麼。一雙眼睛彷彿含着什麼東西似的，在眼鏡裏面凝視着我。似笑不笑地說道：

「眞是煞風景，阿碧，我們的心剛剛交換了，你這麼快又要走了。而且——」說着，我垂下了眼睛，我的心給他的惜別的話語蕩漾了一會，他才說得下去，「我已經滿了一個星期了啦。」

「但是在我們中間，有意義的不過是三兩天。你想想是不是？」

我覺到他說話的本領又開始對我施展了。除了在心裏承認他說的對，我還能這樣回答他：

「但是，這是無可奈何的。」

「是無可奈何的；」他作個否定的表情，搖搖頭，「我倒不認爲是這樣看法，你故意的，在我們的友誼上造成無可奈何的情形。可是你眞的回去不可；那是你到家裏之後，你媽媽卻沒有甚麼，那時候你便要後悔你走得太急促了，並且悔及再從頭考慮我的意見了。」

不過，現在你還得……他這幾句話的確具有一種力量抓住我的心。它把我的思想弄得有幾分混亂。我落在矛盾的境地中間。

「畢竟，你叫我從頭考慮，是指什麼的？」我終於這樣問他，爲的是我還未能從他那裏得到明確的提示。

「我所指的是，考慮一下是否應該這麼匆促就決定回去。」

匆促？作爲了掛心母親的病，匆促也不見得，即使我歸期了也有七八天也是很足夠的期間了。

「作爲愛人之間的彼會，是否只有三兩天的接觸就算足夠的期間呢？……」他迅速接上了問道，「那麼，阿碧，」

來，我答不出他的問話來了，這問題使我的思想陷於困境。（一八三）

大公報仰光分銷處
地址：仰光廣東大街609號三樓
609 (2nd Floor)
Dal Housie St.
Rangoon.

好運香煙
優待券四張，換振興公司餅乾一盒
鹹甜任揀．
PRIZE SPECIAL BLEND
CHUNHING MARIE BISCUITS

大華　連日滿座　今請早
蘇聯第一部七彩新綜藝體合寬銀幕
馬戲之王　文中上片

東方　連日滿座　今天請早
新寫實彩色綜藝七彩合演
鐵與藝妓　中片文上
The Barbarian & The Geisha

京華　依然滿座請早
兒女英雄

眞光　今天盛大獻映
百戰長空

國泰·快樂　今天預售座票　請假日早
鳳凰新劇團·觀衆歡欣·迎歲結來
朱虹　江漢
野玫瑰

紐約·中央·大世界·光明·好世界·龍城·金星
越映七齊禮請早拜
芳艷芬　任劍輝
香銷十二美人樓

尚有戲院廣告刊在第七版

都城·景星　今天三場
八十日環遊世界
AROUND THE WORLD IN 80 DAYS

好樂·娛樂宮　今天請早
妖島神魔
THE 7TH VOYAGE OF SINBAD

利舞台·普慶　即日四場
少女嬉春
THIS HAPPY FEELING

高陞　七賢譽

樂聲　連日滿座今續映
歡樂人家
The Remarkable Mr. Pennypacker

百樂門·豪華　美高梅一九五九年度王牌
派對女郎

普慶　肉陣女兒軍　水魚重歡

雙仙拜月亭

七彩巨片　林鳳主演
玉女驚魂

# 一個幸福家庭的故事

—嘉平—

「家庭與兒童」提出「家」的問題來討論，我覺得很有意義。什麼樣的家庭才稱得上幸福的家庭？這個問題在我的心裏已經醞藏了很久，也曾經多次翻起過波浪。

我是一個家庭主婦，丈夫是個老老實實的文員，我們已經有四個孩子。說起來，我也受過相當的教育，有過「為社會做一番事業」的理想。未結婚前我們曾經肯定地相信，由於我們有許多優越條件，我們彼此相愛，將來的家庭必然是幸福的。

結了婚，我們都一直在努力要把家庭弄得幸福快樂，但是現實不如理想。丈夫負了整個家庭的經濟責任，時時刻刻為生活操心，連生病也不敢請假，生怕職業丟掉。靠他辛辛苦苦，家裏的生活總算勉強維持得住。我呢，日子愈久，就愈被家庭的瑣碎事務和孩子的教養綑住，每想到自己一天天和社會隔離得愈遠時，就感到說不出的苦悶。我們曾經多次討論過我的工作問題，但總不能夠切實解決，問題是這個家放不下，結果只是贏得他幾句空洞的安慰的話。這種家庭生活能夠算得上幸福嗎？每一次問自己，思潮就更加複雜。

一個多月前，我隨着一個團體到寶安作參觀旅行。我們參觀了人民公社。從這次的參觀，對於什麼樣的家庭才稱得上幸福的家庭的問題有了明確而深刻的體會。我們看到祖國的姊妹們熱火朝天的和男子一起參加勞動生產，而且創造出輝煌的成績。社會建設的各個部門都有她們參加工作，她們個個工作得非常愉快。自從人民公社成立之後，公共食堂、托兒所、幼兒園都普遍辦起來了，她們不必愁柴憂米，也不用忙於煮兩餐。孩子可以送托兒所，應上學的都上學，因此，她們已全無羈絆，實實在在的從家務中解放出來，能夠輕身和丈夫一同參加社會勞動。

我還聽到一個動人的故事，對人民公社成立前的家庭生活，和人民公社成立後的家庭生活作了鮮明的對比，正好說明祖國農村家庭生活的新面貌。故事是這樣開始的：

在超英社的方祥是一個老實、能幹的活手，他的妻子又是一個相當倔強的女人，因此過去夫妻常常爭吵，甚至打架，這是街坊鄰舍都知道的。自從人民公社成立之後，夫妻入了社，奇怪得很，他倆口子卻好起來了，不但沒有打架，連爭吵也沒有了。人家問起他夫妻倆為什麼不吵架了，他們都你推我讓不好意思說出來。後來還是他的妻子說話，原來他們已有好幾個孩子，在人民公社成立之前，由於他們勞動力少，收入不多，兩人一天到晚為柴米發愁，孩子病了，醫藥無着，妻子向丈夫要開支，丈夫沉不住氣，你一罵我一咒，於是火中添油，說不對頭便打起架來。自從人民公社成立之後，吃飯不要錢，醫療不要錢，孩子送上托兒所，方祥嫂便擺下家務，和丈夫一起參加勞動，和丈夫一樣拿工資。他們的負擔輕了，收入卻增多了。他們兩人的幹勁越來越大了。

晚上兩口子下了班，接了孩子回家，孩子在托兒所、在學校，不但學會清潔，也學會聽話，父母一些兒也不必操心。孩子睡了，兩口子還可以靜靜的學文化、聊心事，或者各自去串門，安排工作；就是聊心事吧，也不像從前那樣開口柴，閉口米，談的不是孩子的事情就是彼此在工作上的事情，有時還評比一番。他們吵架的因素已經不存在了。方祥對妻子的態度不但只關懷而且也溫柔得多，妻子對丈夫也更體貼了。

聽了方祥夫婦的故事，我如看到了一幅幸福家庭生活的圖畫。他們的幸福家庭已在男女平等、尊老愛幼、民主團結的基礎上建立起來了。而夫妻男女平等只有在團結的家庭，也只有在婦女能和男子同樣工作，有同樣酬報、同樣權利義務，同等政治、經濟和社會的地位的社會中才能鞏固的。

# 消滅「大男人主義」

—小年—

「家」原是個孕育着幸福、愉快、溫暖的字眼。無論男女，到了相當的年齡都需要創立家庭發育下一代，照理說每個家庭中的成員各有其權利與義務，互敬互愛融融洩洩，不應會有什麼問題發生的。可是，在此時此地的社會中，竟天天都有家庭的悲劇發生。我們每天打開報紙，觸目所及，總是什麼米飯官司呀，妻妾爭風呀，亂攪男女關係呀，各種糾紛，可見不如意甚且悲慘的家庭比比皆是。

撇開這些社會新聞不談，在我所接近的親友中最常見的便是家庭中夫妻地位的懸殊。做丈夫的滿腦子「大男人主義」思想，高高在上，視妻子為附屬品，使她的精神上飽受痛苦，因之家庭中也絕無和諧美滿可言。這一類的丈夫在家庭中一切唯我獨尊，所有的行動太太無權過問，他們說什麼是什麼，要是太太跟他理論，他給你一個不理不睬，再不，便罵你不懂世故，說是衣食無憂，早該心滿意足，還牢騷些什麼。他們可以隨便開罪妻子，理由只有一個：「你橫豎要靠我養活，怎麼也奈何我不得！」那種神氣活現的樣子，看了叫人氣個半死。試想你若是這種丈夫的妻子——絲毫不受對方尊重，你對你的婚姻將有何感想？你們的家庭說得上幸福嗎？答案一定是否定的，即使你的物質生活如何富裕，但是你沒有獨立的人格，凡事都處於被動的地位，永遠都要仰丈夫的鼻息，又有什麼趣味！

為什麼有些丈夫會這樣唯我獨尊呢？最大的原因當然是為了在這以男性為中心的社會中，大多數的女人經濟都不能獨立，一切要依賴男人，於是那班思想落後的丈夫便抓住了做妻子的這個弱點，隨便欺負她們，一點也不把她們放在眼內。同時這社會上也有一班婦女，視結婚為領得長期飯票，來避免謀生的困難，因而招致男人們的輕視。

我們要建立健全、合理、快樂、幸福的家，首先該從培養本身的力量做起，要是個個做妻子的都有謀生技能，有生產能力，相信那種破壞家庭幸福的「大男人主義」自會不再得勢。且看今日我們祖國新社會的家庭，婦女們已從各種桎梏中解放出來，和男人們負起同樣的生產勞動責任，得到同樣的報酬，妻子和丈夫在家庭中是完全處於同等的地位。只有這樣的結合才能掃除一切產生不良後果的因素而建立一個理想的家庭——雙方趣味相投，各有工作，共同肩負起家庭的責任。

此時此地，我們更應努力爭取機會增進智識，學習謀生技能做一個有用的人，進而建立或改善我們的家。

# 拿出力量！

材高

為了建成工人大會堂，
小朋友！
你們也來參加這件有意義的工作吧！
來！
拿出我們的力量！
支持工人叔叔將大會堂建成。

你看：
工人叔叔獻出了自己一天的勞動！
作家們！
為大會堂義寫。
藝術家們！
將他們的畫義賣。
演員們！
也為大會堂義演。
各行各業的人，
日夜奔跑，
勸人樂助。
他們都流汗、出力，
用一切的方法，
使大會堂，
早一天建成。

老師告訴過我們：
要多關心工人的福利事業！
來吧！
小朋友們！
讓我們也和各行各業的叔叔一樣，
把媽媽給我們買零食的錢，
乘車的錢，
買圖書的錢，
看電影的錢，
節儉下來。
用一切的方法，
使大會堂
早一天建成。

（稿費獻工人大會堂）

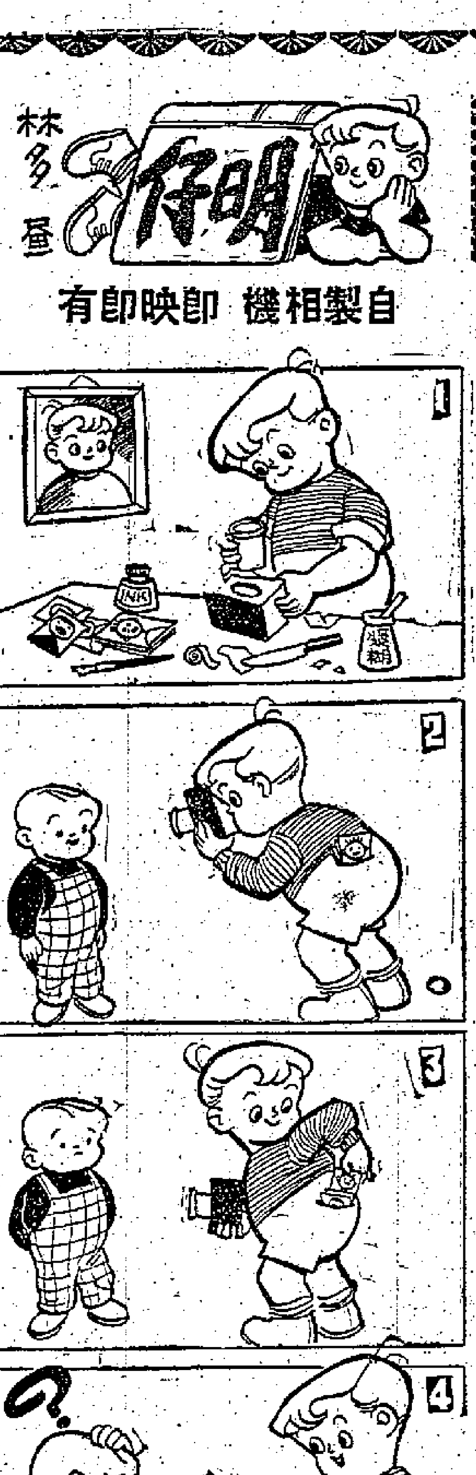


## 找五角星

百益

這幅圖畫裏有多少個五角星？請你仔細地找一找。我已經找出了五個，你能找出更多個嗎？

## 主婦隨筆

# 從孩子的禮物談起

許芳

寫下這一個題目，很多人也許會誤會我的意思，以為時近聖誕、新年，大概是想寫些談談怎樣給孩子買禮物或什麼的應景文字了。這只怪自己的粗心大意，寫漏了二個字，實在應該是：從孩子「給我」的禮物說起——。

孩子還未曾入學，當然更沒有做什麼工作，可這件禮物，卻實實在在是用她自己的勞力換來的。她經常參加大公、文匯、新晚各報的兒童填色比賽，也經常獲得獎品。最近一次的獎品，竟是一冊生活日記，裝璜精美，裏頭還有很多長江大橋的彩色插圖……。

「媽媽，這本書，我送給妳！」小芳爽朗地說着，便把日記簿交給了我。

這時，我的情感可複雜了。

首先，我想到：每一年的開始，我都曾給自己預備一本日記（一九五九年的恰好還未買），可是說來慚愧，竟沒有一年是有始有終的。這原因也有幾個，當然主要得承認自己缺乏恒心，其次也常常感覺：某些事情沒有記下的必要，這樣不寫，結果是那一樁也不寫，日記的內容變成了空洞和貧乏，而且顯見的缺乏真實性。這樣的日記也就沒有什麼意義了。至此，給自己找到了藉口，便從此「拜拜」，直到來年。

可不同了，是女兒給我的！不寫的話，在孩子面前沒交代，再說作為母親的不能以身作則，起一個示範作用，以後還能管教孩子麼？

另一個想法是：孩子已經把它當作友人看待，也懂得送東西給妳，似乎也應該檢點一下自己今後的態度，起碼待她該平等些，和尊重她一些。這一點，我覺得，倒不難做到，而且也正在努力着。

那一天，我正趕着寫些什麼，小芳卻偏要我看看她填的那張畫，不止看還要給她提意見。我真是懊惱極了，但終於抑制着告訴了她。不料隔不一會，她又拿一張來，說是她教弟弟填的顏色，問我：「好不好？」我正眼也沒瞧一眼，便隨說「好，好！」誰知她又再拿一張來：「媽媽，這是妹妹填的色，你看好嗎？」妹妹還只二歲半，能填出什麼來，我討厭地回頭望了一眼，三個小傢伙都以渴望的神情，在等候我的答覆。只是紙上紅色一片，一半填上綠色，我忍不住笑出聲來：「好啦，好啦，別再拿給我看了。」

三個小傢伙這才滿意地走開了。但聽得作為大姐的小芳說：「媽媽寫文章哩，別再去吵她了。」（孩子們每見大人寫什麼，便美其名曰：「寫文章」，因無關緊要，也就沒去糾正它。）我才安了心，重又集中精神寫起來。不禁想到前一回，幾乎是同樣的情形，但我把小芳罵了一通，她不服氣，轉把弟妹打罵了一陣。我原想獲得清靜，誰知效果恰巧相反。

後來偶然想到，假如朋友在你正要埋頭寫些什麼的時候，忽然光臨了，這時你不但要笑臉相迎，還要陪着一起聊天。這麼一想，孩子們在你工作時打擾一下，也算不得什麼，不用光火。而且當你採取容忍的態度之後，孩子們倒能意外地領會了你的意思，從而加強了效果。

這就是為什麼從這以後，我就抱着對孩子們友好的，尊重他們的態度，但決不是縱容。

## 番薯蛋糕

星期美點

材料：煮熟的番薯一杯，雞蛋二隻，麵粉一杯半，砂糖一湯匙，鮮奶一杯或花奶半杯，加水半杯，牛油半杯，發酵粉五茶匙，幼鹽半茶匙。

做法：先把麵粉、發酵粉和幼鹽篩勻待用，再把雞蛋打透，攪入牛奶，加進煮熟的番薯打攪至稠滑，即把麵粉的混合物及砂糖加入，最後加牛油拌和後，裝入一只只小蛋糕模型內（不可裝得過滿以免發酵後溢出），用中火焗，約半小時，熟後取出，食時須用果醬塗搽。

# 家庭兒童

## 有趣新聞

### 小巨人

最近上海市發現了一個「小巨人」。叫他「小巨人」，是因為他年紀雖小，個子卻特別大。

這個「小巨人」名字叫楊偉，他現在是五歲零四個月，個子卻和十三四歲的大孩子一樣。他的身長是五十二吋，體重有七十五斤，差不多是八十幾磅。你說大是不大？

這個小巨人不僅身高體重，而且力氣也大。他熱愛勞動，每天都幫助媽媽做許多工作，照顧小妹妹呀，挑水呀，搬米呀，洗菜呀，什麼工作都幹。

你一定想知道小巨人是生來就特別大，還是生下來後長得大的吧？據他的媽媽說：楊偉生下來並不大，和普通的孩子差不多。在生出以後第二個月突然長得很快，到一歲的時候，就和兩三歲的孩子差不多了，他的身體非常健康，從來沒有生過疾病。

可是這小巨人身體雖像大孩子，智力卻趕不上，好像是他的腦力不及身體發育得快，所以到現在還沒有上學呢！

圖中抱着一個小女孩的就是楊偉。他是上海縣躍進人民公社一個社員的兒子。

## 拉毛線

徐益

左面是哥哥，右面是弟弟，下面是妹妹，上面是狗吧，他們都在拉毛線，你知道誰和毛線是連在一起的？

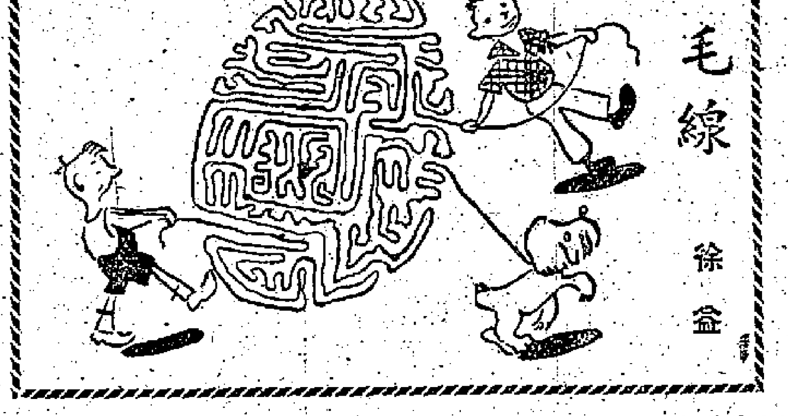

## 填色比賽

### 提燈

姓名：　　　年齡：
學校：　　　年級：
地址：　　　性別：

# 舊衣派用場

佩英

我們的鄰居陳太，是一位勤儉的主婦，她想把兩件舊的小毛衣拆掉，替她五歲的孩子改結一件上衣，要我估計一下毛線夠不夠用。我當時建議她乾脆買點新線來替孩子織，何必去拆拆洗洗手續多麻煩，色澤也欠鮮艷了，不適宜孩子穿着。要是毛衣本身太舊的話，拆起來便會斷成一截一截的，結果反而浪費了。我一壁說，一壁拿出最近替孩子織的一件外衣給她看，那是用深青色皇后牌幼線織成的，只用去不到半磅線，算來才化去五元左右。她接過去翻覆看着，盛讚質地的鮮軟和色澤的鮮艷，也就立即下了定論，接受我的建議，買新線來替孩子結了。

本來，把舊的毛衣重結，使廢物得以利用，也是主婦們節儉的一例。記得前數年國貨還很少輸港，買一磅較好的外國毛線，動輒要三數十元，那時，持家勤儉的主婦們，苦心積慮地利用舊的毛線七拼八湊的替孩子織，這是不得已的辦法。勤儉本是美德，但要看實際情況。目前我們祖國的毛線價廉物美，只需化數元代價，即能替孩子結成一件鮮艷漂亮的絨線衣，讓你的孩子穿得舒適溫暖，顯得格外漂亮了。

可是，儘織新的，把舊衣擱置在箱裏，豈不是成了累贅，也許會給蛀虫咬壞，豈不浪費了。其實，舊衣是不愁沒有出路的。我們知道，在這個社會裏，廣大的勞苦同胞，終日為生活奔走，賣力，而全家未能獲一飽的，在在都是。最近更加上幾場大火，無數家庭，僅以身免，而財物已蕩然無存。那些家庭的孩子們，目前還是衣不蔽體，瑟縮在寒風裏。只要我們留意一下日常接觸的人羣，不難隨時發現。有如前幾天，我去街邊的小檔口修理一項物件，想不到那位工人身邊，偎依着一羣孩子，大大小小有四個之多，據他說家裏還有兩個，那些孩子有的還穿着單衣，赤着腳，我問那工人：「你的孩子不覺得冷嗎？」他苦笑着說：「那會不冷！有什麼辦法呢？做給他們吃已經不容易，那還顧得穿！」這的確是實情。當你面對着這幅情景，能無動於衷嗎？你自然會想起自己家裏尚有用不着的孩子的舊寒衣，去檢些出來派用場，這倒不是什麼好心腸，不過是人類固有的一點同情心罷了。

幾件舊毛衣，我們是空置着沒用，但對他們來說，是多麼需要，多麼實惠，際此天寒地凍，送給他們正是及時，他們會把你看做「雪中送炭」者呢！

## 小故事

# 兒童戰士趙小牛

小蘋

在抗日戰爭時期，有些地區，雖然陷落了，但是仍舊給我們英勇的八路軍控制着，使敵人常常受到嚴重的打擊。在那個時候，兒童團的團員們，也跟戰士們一樣作鬥爭，他們年紀雖小，但很勇敢，絲毫沒有一點畏縮。

有一次，敵人又向解放區瘋狂地掃蕩，一支人民軍隊經過了一夜的激戰，黎明前向着南邊大山裏撤退了。清晨，兒童團員趙小牛，背着糞筐，拿着糞叉出門，他實在不是去拾糞，而是去站崗的。當他走到河邊，發現對岸有一個帶着槍的人走來。他仔細一看，才知道是八路軍叔叔。這位叔叔已經受了傷，鮮血一滴滴地從他的左腿上流下來，小牛想送他到村莊上休息，但想起要是敵人追趕上來，怎麼辦？於是小牛情急生智，他看到田裏割下的高粱稭，一堆堆地堆在路旁，就把叔叔扶進高粱稭堆裏，用高粱稭來作掩護，暫時躲一躲。他安排停當後，心裏很輕鬆。但是當他向地上一望，不覺又楞住了，因為地面上的那些血跡，不是把事實告訴了敵人嗎？怎麼辦呢？這時他已經來不及細心考慮了，就狠狠地把糞叉向自己的腿上猛地刺了兩下，於是一股鮮血流了出來。他忍着痛，愉快地昂着頭，向大路上走去。

小牛走了差不多半里路光景，這時太陽也出來了，他向後一望，看見後面不遠的地方，有兩個騎着馬的敵人，向他這裏走來。小牛的心裏可樂啦！他想愚蠢的敵人終於上了自己的圈套了，就索性坐在路邊休息。不一會，敵人已經走到他的跟前。

「喂！孩子，你看見有一個受了傷的八路軍嗎？」

「什麼八路軍？我從清晨到現在，連一個人影都沒見過！」

「你胡說！不然這些血是從那裏來的？」

「鮮血嗎？那是從我腿上流出來的。我剛才不小心摔了一跤，跌破了腿，你看，血還在流呢！」小牛把傷口給敵人看。

「你得說實話！到底看見沒有？說出來，我這裏有糖給你吃！」

「沒有就沒有！誰要你的糖！」小牛堅決地說。

敵人沒辦法，就狠狠地打了他一頓，還一定要他說出來，小牛憤怒地說：「對你說沒有，說一百次還是沒有！」

敵人現出了野獸的面目，在小牛的傷口上用刀背砍了一刀，然後恨恨地離去。

小牛痛得昏倒在地上，不知經過了多久，才悠悠地醒來，耳邊聽得一陣輕柔親切的聲音：「小同志，醒來呀！」小牛睜開眼睛一看，看見八路軍叔叔蹲在他身邊。小牛歡喜得連痛苦都忘記了，他覺得一位戰士的生命，就是犧牲了自己的生命也是值得的。八路軍叔叔見小牛被打得遍體受傷，一股熱淚不住流了出來，他和小牛擁抱在一起，稱讚他是一個勇敢堅強並且機智的革命戰士！

抗日期間的兒童團員，就是這樣堅強勇敢地戰鬥着的。他們在最危險的關頭，也能鎮靜地應付過去，他們八路軍一起戰鬥，一起流血，所以今天祖國的少先隊員們，都把當年兒童團員們的戰鬥精神，作為自己學習的榜樣。（根據詩歌「鮮紅的血跡」編寫）

## 「歡迎新年」填色比賽入選名單

| 姓名 | 年齡 | 學校 | 姓名 | 年齡 | 學校 |
|---|---|---|---|---|---|
| 陳麗明 | 四 | 美華 | 陳鏡森 | 十 | 衞文 |
| 任炯恒 | 五 | 灣仔堂 | 黃慧貞 | 十 | 寶覺 |
| 梁玉明 | 五 | 太古職工會 | 黃秀霞 | 十 | 聖瑪加利大 |
| 梁佩璇 | 六 | 漢師 | 黃嘉思 | 十 | 循道 |
| 方婉兒 | 六 | 培道 | 陳燕貞 | 十 | 海陸豐公學 |
| 陳幼鳳 | 六 | 新法英文書院 | 麥穗豐 | 十一 | 紅磡街坊公立 |
| 陳燕瑩 | 六 | 紅磡官立 | 梁浩成 | 十一 | 紅磡勞校 |
| 陳麗華 | 七 | 新會商會 | 胡婉嫻 | 十一 | 天神嘉諾撒 |
| 張小珍 | 七 | 水喉業工會 | 梁敏靜 | 十一 | 紅磡官立 |
| 梁豐珍 | 七 | 協恩 | 黃志明 | 十一 | 羅富國小學 |
| 陳鴻輝 | 七 | 聖德 | 潘紅珍 | 十一 | 救世軍學校 |
| 郭惠珍 | 七 | 聖十字架 | 呂錦濤 | 十一 | 香島 |
| 林志宏 | 七 | 民生書院 | 霍桐旺 | 十二 | 漢華 |
| 徐容珍 | 七 | 未入學 | 何樹新 | 十二 | 失學 |
| 彭淑儀 | 八 | 東院道官立 | 黃少玲 | 十二 | 諸聖 |
| 羅有良 | 八 | 牛羊工會 | 趙伯祥 | 十二 | 八達 |
| 朱淑賢 | 八 | 馬會官立 | 黎斯振 | 十二 | 紅磡勞校 |
| 古嫣然 | 八 | 東華三院 | 梁紹川 | 十三 | 紅磡官立 |
| 呂立純 | 八 | 聖彼得 | 林貴文 | 十三 | 衞文 |
| 王必儀 | 八 | 德望 | 戴榮海 | 十四 | 紅磡勞校 |
| 關兆求 | 八 | 信恩堂 | | | |
| 田中衛 | 九 | 育羣 | | | |
| 梁修彬 | 九 | 荷李活道官立 | | | |
| 關大鏞 | 九 | 培正 | | | |
| 關德明 | 九 | 聖類斯 | | | |
| 鍾天星 | 九 | 荷李活道官立 | | | |
| 孟金琪 | 九 | 育羣 | | | |
| 潘偉光 | 九 | 信修 | | | |
| 麥惠興 | 十 | 煤氣 | | | |
| 孫玲珍 | 十 | 紅磡勞校 | | | |

請入選小朋友，以及今天及上期（十二月三十一日）在本版有兒童作品登出的小作者們，今天上午十時至下午五時到本報門市部領獎品。澳門小朋友請向本報澳門分銷處領獎。

**注意**　最近發現有人冒名領去獎品。今後請小朋友來領獎時，帶同學生證或學生手冊來，作為證据。

# 小作者園地

## 兒童作品

### 做個好學生

陳定標

我們每一個小孩子，長大了便要入學校讀書。這是為了什麼呢？這是因為學校是培養我們優良的品格和增進知識的地方，所以我們要入學讀書。

我們入了學校，便要做個好學生。一個好學生，人人都喜歡他。一個壞學生，人人都討厭他。所以我們一定要做一個好學生。

現在讓我們討論一下，關於一個好學生所應該注意的事情是什麼呢？我以為第一應該尊敬師長。第二幫助同學。第三孝順父母，第四要勤力讀書，有不明白的地方，就要向別人請教。第五是不要打架，對同學和對姊妹兄弟都要和氣友愛。我們能夠這樣做，便是一個好學生。

### 校慶日

部發

今天是母校成立三十六周年慶祝紀念大會。我很早起來，吃了早餐，就立刻回學校去。這時候馬路上還是一片寂靜。

我到了學校，在校門前看到新出的壁報，我大概看了一下，全部都是「慶祝校慶」的文章。我回到課室裏去，有些同學告訴我：「大禮堂裏佈置得很美觀。」

我走到大禮堂，看見真的佈置得很華麗。在左上部掛了領導祖國前進的偉大領袖毛主席像。右上部掛的是孫中山先生遺像。兩邊各有一面五星國旗，還有兩個大紅燈籠，上面有「三十六周年慶祝典禮大會」字樣。

我是小五班，本班的課室佈置得很好看，各班也佈置得十分幽雅。

八時半，由我們的級主任朱先生帶我們到運動場，參加今天校慶的升旗禮。在升旗禮中，還由音樂主任蕭先生奏出歌唱祖國。升旗禮完畢後，由教導主任領導我們到大禮堂入座。

慶祝大會開始，先奏國歌，再由校長講話：校長勉勵我們像祖國人民一樣大躍進，力爭上游，要熱愛祖國，愛學校，愛學業，愛勞動，老師和同學們也都說：「要愛祖國、愛勞動，還要愛我們的父母和兄弟姊妹，老師、同學和朋友們。」

最後是遊藝節目，有合唱、口琴等許多節目。

### 我的願望

黃錦開

我的願望——是要做一個偉大的工程師。當我知道了祖國近年來突飛猛進，一天如二十年，使我深深的認識了祖國的新面貌。而祖國正在缺乏大批的技術工人來參加建設。所以我默默的許下這一個願望。當我畢業後，我一定回到祖國，站在工業戰線上，和工人們並肩向前邁進，把帝國主義者遠遠的拋在後面，向着光明的社會主義道路上進軍。

### 學習毛主席的榜樣

蔣平

我看了小朋友中的一篇「毛主席在小時候的故事」，我心中有很多感想。

毛主席在少年讀書的時候，因為上學路遠，常常帶着一個竹籃子，籃裏放着一碗飯，當午飯吃。毛主席因為看見有些同學餓着肚子上課，他就拿出自己的飯給餓着肚子的同學吃，他自己則等回家後才到廚房弄些飯吃。

這種幫助同學，捨己為人的行為，值得我們每一個人學習的，我們平時如果遇到這種情形的時候，就應該學毛主席的榜樣。（稿費捐工人大會堂）

### 美帝滾出台灣

（十歲）曹長榮

### 看「祖國大躍進」

藍小圓

星期日那天晚上，我和爸爸到快樂戲院去看「祖國大躍進」，走到半路，忽然想起沒有帶戲票，急忙回家拿了戲票再去，所以到快樂戲院時已經開映了。先映的是「人造衛星」，這便我們知道人造衛星是怎麼射上去的，和明瞭天空的知識。

「祖國大躍進」，是敘人們要勞動，在「十三陵水庫」和「水庫上的歌聲」裏，充滿了歡樂的氣象。人們有的鋤泥，有的擔石，有的使機器，一邊還唱着「社會主義好」，有很多看戲的小朋友，都跟着一起唱。

在「領袖和我們同勞動」時，我看見毛主席從汽車上走下來，跟着就脫去外衣，開始勞動了。這時觀衆都拍起掌來，真是掌聲震天，我也跟着拍掌，拍得手都痛了。最後是「十三陵水庫落成典禮」，這時水庫已經做好了，水庫的四周裝飾得像個美麗的花園一樣。人民一起狂歡慶祝，唱歌和跳舞，這場戲就完了。

### 幫助媽媽

沈洛以

今天一早起床，吃完了早飯就開始做功課。今天做的是抄書。因為我們大家在班公約上訂了一條：做功課要認真，作為對母校的獻禮。可以我每寫一個字，都是那麼用心。可是我不好的習慣又來了。聽見街上有人在唱戲，便忍不住跑出去看看。誰知一看便看了一刻多鐘，回到房來便只好怨忽忙忙的寫起來了。

下午吃過午飯，我睡了一覺，醒來已是五時多。幸好我已把功課做好，不然時間就不夠了。

等爸爸醒了，我就和爸爸捉象棋。

晚上，我和媽媽照料弟弟，並拍他睡覺。弟弟這次真聽話，只拍了一會就入睡了。

我望着弟弟微笑的面孔，心裏有說不出的高興，因為，我已把功課做完了，又幫助了媽媽。

### 輪船
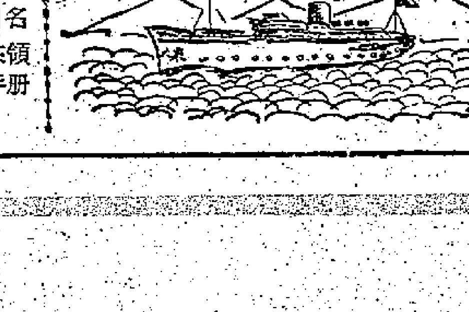
（十歲）鳳萍